盛京時報
昭和三年八月一日
戊辰年陰曆六月十六日

本報價目
每張現大洋五分
每月現大洋九角
外埠連郵價目
每月現大洋壹圓
半年現大洋五圓五角
全年現大洋拾圓
告白刊資
一行五號字十五字起
一日每行現大洋壹圓
長期另議

編輯人 菊池貞二
印刷人 石原庄太郎
發行所 盛京時報社
大阪市北區 盛京時報支社

論說

說民治（續）

民治者何。人民自治之謂也。人民不能秕率而共趨於政治之一途。故組織合法的民意機關。使之選舉一二人或數人以執行政治。而復有民意機關以爲之監督。防止其作奸犯科。此等民治意義。在今日固已人人所能了解。初別無煩詞費者焉。東三省自時局改變以來。順應潮流。往意民治。遂有臨時保安委員會之成立。並選舉司令。選舉省長。不特施行軍民分治。而亦可謂實行民治之嚆矢。即方諸國民政府下之委員制。似亦無少殊異。則今後東三省人民。庶幾不復受軍閥之壓迫。而得以發揮自治之精神矣。豈不懿歟。

惟吾人對此。不無幾許疑點。緣省議會聯合會。與夫所謂保安會。乃是一種傳統的救急方法。倣諸已往。不過爲一種裝飾品。受當局者之發縱指使。以行其職務而已。此次組織。是否由於少數人感覺境遇之窮困。沿用老招牌。以試行其倉卒間所訂之新制度。恐無論何人。亦不能下否定之斷語。是則與眞正民治。相去之途徑。當不可以道里計。換言之。即是項新組織之新制度。果出於東三省大多數人民之自覺而有此舉措否耶。以吾人觀之。東三省人民。年來做官思潮。正在狂熱夢囈時期。尙不知何者爲自治。誰能有民治之表現。譬諸木頭戲。劇然由提線人爲之牽引。倘固出於人民之自動。其所選之人物。與進行之步驟。多少必能使觀衆喝采者焉。然其仍臨時過渡性質。吾人亦復何責。

況此等設施。未始非教導民衆。誘掖民衆。如或民衆經觀感之所得。以實行民治。此日爲已植其基。但期民衆無復瞶々。知國家與地方之政治權。全擔荷於各個人之兩肩。具救國救民之熱心。以推展其民治。噫。復致起而禍國殃民。維一時不能恢復。擧措周詳。已往十數年之擾亂。決不至於再現。所以此番東三省之政治組織。姑不問其主動如何。而東三省少數之政治人物。已了澈從前之政治。不適於現代。是以作進一步之措施。由是言之。統一之基。大同之治。胥在是乎。

特是軍政長官。何由民選矣。事事當爲東三省人民着想。凡軍隊之騷擾人民。苛稅之朘削人民者。亟宜防止之。撤廢之。以毋負人民之付託。愼毋藉民選之頭銜。猶施行其殘民虐民之政治。或諉爲臨時的而有待於將來。讀者省長受任之宣言。毋乃昧於時勢。而自忘其爲民選也。雖曰蕭規曹隨。本屬客氣之談。但因時制宜之謂何。應亦先有所準備。東三省政治人才之缺乏。即此已可槪見。設非民意機關有以匡救而監督之。則軍民長官。仍不改其軍閥官僚之積習。則亦何貴民選爲。試思名伶何以爲而成名。因其演某戲。飾某角。而能適如其分也。東三省去眞正之民治雖遠。夫既標榜民治。終當從民治上做去。方能動是。未識省聯合會及保安委員會以吾言爲何如。

何其鞏談北平市政意見

注意地方公安與衛生交通

京訊云。昨日下午四時。北平特別市市長何其鞏。在中山公園來今雨軒。招宴西洋日本中國新聞記者。計到西洋記者七人。日本記者六人。中國記者五十餘人。何其鞏親自在場照料招待。先在室外坐談。五時許。各來賓到齊。方行入席。席半。何氏起立致詞。略謂今日蒙各位光臨。不勝榮欣。兄弟就市長迄今。因事務羈身。未能一一親訪領教。直至今日。藉此機會。方與各位相聚一堂。極爲抱歉。惟是市政一事頭緒紛繁。兄弟學識淺陋。于市政向無研究。奉命之後。極爲惶恐。惟感不克勝任。所賴隨時指教。故今日與其謂請吃飯。無寧謂爲請教。各位心中。或以爲今日兄弟必有具體意見發表。但市政府成立後。各事草創。許多事方在策畫計議之中。一時其難擬出。殆不可能。故今日僅就兄弟計劃中。擬注意者。向各位報告。(一)注意公安。市內居住之人民。衣食住務在求其安適。地方居住人民能安然生活。斯方得安居之快樂。使一般人民。方能以安居樂業。以故公共之安寧之秩序。爲市內惟一之要務。公安務必加以特別之注意(二)注意公共衛生。地方居住飲食起居。各各不無疾病發生。時所不免。公共衛生。極爲重要。俾市內一般健康。常常保持。故公共衛生。亦爲應注意之事。(三)注意公共交通。人民居住不能不外出。既外出。則交通是尙。北平道路。向有有雨滿街水。無雨一街土之謗。故關于街市交通。使之順通無阻。使各項車輛。能以通行。實爲市內最急要之事務。此後于街道路政。當予注重。(四)注意失業救濟。北平前爲政治中心。機關林立。近自各機關停止。失業者甚多。其連帶而受影響致失業者。亦必不在少。加以四郊鄉民。因戰亂而失業者。實不在少數。故救濟此等失業人。爲目前急務。(五)國民黨下之各地教育。皆須積極進行。求其普遍。北平市內失學者。實不在少數。此後亟宜從事補救。以上五項。並非市政府。只辦此五事。不過認爲目前較爲需要者。不過事之能否實行。以及能否照預定計劃辦到。則須視財力情形爲定。但兄弟必盡力去辦。兄弟常言。一人精力有限。各方面事。斷難一一顧及。北平者北平人之北平。地方一切興廢。北平市民。最有關係影響。兄弟任市長。並非一切多隨市長爲轉移。故盼市內人民。隨時扶助指導。諸位均係優秀分子。輿論喉舌。尤盼予以指教。俾知市民所最需要者爲何事。其有見過歐美市政。及具有市政專門技術者。更望予以贊助。此外兄弟做事。主張不限局部一隅。而取其全部。如以若干經費專辦一隅之事。如何以之辦較廣遍之事。兄弟擬即本此去做。至于市政方面。以前市政機關。只管一部分。餘則分屬各部院。今一旦併合一處。欲求各事完備良善。亦非一蹴可幾。誠如前述。今日非請客。實係請教。今日備菜不多。大熱天氣。各位趕來此間。不勝感幸。請進一爵。順祝諸位健康云云。旋有新聞界某君。致答詞。散時已六時卅分云。

軍事留學生之派遣章程

軍事委員會公布派遣陸海空軍留學生章程如次（第一條）爲統一軍事教育行政促進軍事及學識技能起見。擬定派遣陸海空軍留學生章程。以策進行（第二條）凡各省區派遣陸海空軍留學生。無論官費私費。均應遵照本章程辦理（第三條）凡派遣各國海陸空軍留學生。須具備左列各項資格（一）年齡在廿歲以外卅五歲以內者。（二）精通某一國語言文字者。能以直接聽講者。（三）在本國高中畢業。或具有同等學力及軍事知識經軍事委員會認爲合格者。（四）品行端正。確無嗜好者。（五）學術勞績彙優。經長官考查。認爲堪資深造者（第四條）凡具有前條之資格。願赴某國學習陸海空軍之學生。須塡具志願書。連同履歷及一寸半身相片三張。呈由該管軍事或行政長官。加具考語。轉呈軍事委員會試驗。或考查及格。轉咨外交部派送留學。（第五條）凡各省區派遣陸海空留學生。均須按照第四條之規定辦理。不得直接派送。（第六條）凡屬私費留學生。須將全部學費。先行繳交軍事委員會代匯外國學校。或取具殷實舖保。擔負全責。以免欠繳學之弊。（第七條）凡願赴各國學海陸空學生。須在該校入學試驗前三個月。依照第四條之規定。呈請軍事委員會彙案辦理。（第八條）凡派赴各國海陸空軍事學生。除日本已設留日學生管理員外。其他各國。均歸駐在該國公使管理。（第九條）凡派赴各國陸海空軍留學生。均應恪守校規。服從本國公使或管理員命令。（第十條）本章程自公布之日施行。

直魯軍蹂躪豐潤之慘狀

軍官綁票勒贖居民損失無算

豐潤訊云。此次豐潤縣屬各村鎮。大兵過境。損失騷擾最甚者。莫若韓城（鎮名）。韓城地處豐台唐山之間。距豐台六十里。恰爲行軍一日路程。故自西而東之軍隊。罔不停留住宿。計前後過兵不下十次。人數不下二十萬。地方特設支應局。以供應之。人吃馬喂而外。復須饋送官長金錢。不然則以失槍讀爲名。非縱兵挨戶搜尋。即挾迫支應人員。隨之俱去使地方備款回贖。計前後支應費用已不下廿萬元。由村舖兩會。按三七比例分攤。夏歷五月二日。直魯軍長于某。率大軍四萬。於午後兩點駐紮韓城。民房商鋪。無不滿坑滿谷。婦孺老幼。[illegible]女泣孩啼。聞之酸鼻。壯年男子供其驅使。少不如意。鞭撻隨之。不但此也。當于氏到鎮時。支應人員。接入支應局內。殷勤招待。酒飯而外繼之以鴉片。吞雲吐霧。大過其癮。各支應人員屏息斂氣。靜觀顏色。不意一聲令下。支應人員一齊被綁。責令籌措全軍十日餉銀。麵粉五千袋。乾草十萬斤。限即刻交納。否則須將支應人員帶往唐山爲質。嗣經百般哀求。第允放出二人。携同馬弁向各商家湊款。各商戶見馬弁等之怒目橫眉。及被綁二人。戰慄狀態。莫不惶恐萬分。罄其所有以獻。由午後八點湊至夜半。僅得千五百元。蓋各商家經多次搜括之餘。所存者亦僅至於此矣。于某見此區區之數。怒不可遏。欲置二人於死地。二人匍匐求饒。並泣述商民苦況。實無力再供給現款。旁經隨行馬弁。證明屬實。于始恨恨而罷。而諸支應人員。亦得慶更生。此不獨于氏。直魯軍各官長率皆如是。兵士平常每三五成羣。荷槍實彈。赴附近莊村。自尋生財之道。燒殺淫掠。任意横行。三元五元。衣服首飾。鉅細靡遺。埋藏於地內者。掘而出之。上置於屋頂者。梯而取之。觸腦叫之。以察其聚。遇非攪之。以探其底。搜索羅掘。無微不至。加之破壞性成。凡所經過之地。門窗戶壁。箱籠什物。無不搗毀一空。器皿之不便携帶者碎之。陳設之笨重者焚之。一若非此不足以示其淫威。無以表現其殘暴者。人民之死亡流離。非特毫不顧卹。且侈談之以資笑樂。當該軍隊過境時。麥苗已熟。因無人敢出收穫。均被軍人割作芻草。或取作燃料。現在秋苗雖稱豐茂。然因牲畜車輛被擄一空。收穫無從。民食堪虞。京東居民大半務農。衣食之資。端賴秋收。秋收無望。生機斷絕。壯者流離。老弱轉乎溝壑。長此以往。民無噍類矣。

三特區改省案

中央執行委員會政治會議。根據內政部所擬辦法。將熱察綏三特別區改省。特函北平政治分會。徵詢意見。原函錄左。

逕啓者。前據蔣委員作賓等。請示熱察綏三特別區行政組織。當經交內政部籌議去後。茲據呈。請將熱河改稱熱河省。綏遠改稱綏遠省。察哈爾改稱察哈爾省。並將舊直隸口北道屬十縣。劃歸察哈爾省管理。熱河省會暫設承德。綏遠省會暫設歸綏。察哈爾省會暫設萬全。一俟政治設備漸就完善。再將省治移設中部相當地點。等因。經本會議第一百四十八次會議討論。僉以內政部所擬辦法。似尙妥洽。擬准如所請辦理。惟三區所轄縣分尙少。改省時。擬將各該省政府組織。參照現行制度。酌量減縮。議決俟徵詢太原政治分會。北平臨時政治分會。及河北省政府意見後再議。等因。除分函外。相應抄附內政部原呈函達。即希審議具復。以憑核辦。此致北平臨時政治分會。

中交兩銀行改組之風說

據昨日某重要財政當局所得確訊。前次在上海之經濟會議中。雖因認將來中國有設置一國家銀行之必要。已議定數條作爲原則。但仍聲明其前提係先由政府設置中央統計委員會。俾對全國財政。作成一確實的統計。然後採。第二步辦法。設置中央預算委員會。確立全國預算。以期收支適合。迨是時。始使銀行不作爲政府之籌款銀行。而成立爲國家銀行。刻政府已將此事一任該總行家之意見矣。但最近在一部人士間所傳之中交兩行改組風說。則謂係捏造。此種風說。或含。有某種作用。因刻下中央銀行之在廣東漢口兩地者。既業已完全停業。自無與中交兩行合併之理也。另一消息。關於發行裁兵公債事。銀行家方面。擬先視日內在寧舉行之軍縮會議結果何如。若認爲充分有實行裁兵之可能性。始能承受該項公債云。

又云。國民政府財政部長宋子文昨日正午十二時。在南長街一號得宴請銀行界要人。時有某社記者。某君介紹。特往訪宋。宋乃親自延見。當就宴會席次。向宋氏提出種種質問。特記要點如次。

問。上海經濟會議內容。以及組織國家銀行制度。擬有辦法否。

答。七月一日財政部在上海召集之全國經濟會議。對於整理中國財政之具體計劃。當時按照預定方案。組織五委員會分股討論云。對於各案。雖已提出。但以時間之短促。未能詳細研究。爲具體之討論。當時僅就各項提案原則。爲大體之決定。至關於其他應行繼續討論各案及未盡事件。均已交付常務委員詳加討論。至於組織銀行制度問題。曾提出研究。僉一致主張欲規定銀行制度。必須組織強有力之國家銀行。以爲表率。其故安在。如國家銀行組成後。方可謀在經濟上之發展。而後始能補助國家。補助社會。其次當言者。中國經濟在國際間。極佔重要之位置。惟規定國家銀行制度。此事關係國計民生甚鉅。非在短時間內。草率所能解決。組織之制度。亦非蒐集全國銀行界實業界。徹底討論不可。謂不縝密計劃。則收效定無適當制度產出。或反增累。以上所言。爲政府根本意見。此時對於銀行制度問題。可謂尙無所決定也。

問。報載中交行歸併中央銀行確否。

答。適言之國家銀行制度。尙未至研究告成之際。國家銀行之大規模組織。至此尙未進到初步。外傳中國銀行將合併中央銀行。及交通銀行改稱國際商業銀行各節。根本上全非事實。

問。部長來平後。對財政上有何項具體計劃。

答。財政上之計劃。此來固負有相當任務。但非到公表時期。自不能遽爾輕率披露。一切恕不奉告。

問。部長在平尙有幾日之勾留。

答。刻以來平任務。漸次辦理完竣。決定兩三日內離平赴津。取道海道返京云。

何成濬新職務

京訊云。蔣中正昨加派點編整理專員何成濬。兼充國民革命軍第六軍團徐源泉部政治部主任。茲將原令錄左。

訓令本部總參議何成濬。爲令委事。茲委任該員兼充國民革命軍第六軍團部政治訓練部主任。仰即遵照此令。總司令蔣中正。中華民國十七年七月廿二日。

上海青島行（經由大連）
榊丸 八月五日
奉天丸 八月三日
大連丸 八月七日
天津行
長平丸 八月二日
天潮丸 八月五日
龍口行（往復旅順不行）
龍平丸 八月二日
香港行
龍鳳丸 八月五日
第六泊盛丸 八月七日
電話（代表）四五八一（番號）
營口部通吾妻橋 匡丸二商會
電話 五八八八番 四二六四
營口專荷客扱取店
大連汽船株式會社

王德鯤華鵬啓事
敬啓者惟恐親友勿聽一面之詞據爲眞爲荷如有願知眞象者函訊或面訊均不拒覆

遺精
遺精是一種傷神耗血的病青年人犯之血貧氣虧煩悶善忘中年人患之陽萎腎虛艱於立子
利亞固精丸
是鞏固精關鎮慾安邪的良藥患遺精之人服之病消體健不出旬日
此藥各埠大藥房皆有出售（每瓶現洋兩圓）
奉天總發行所
利亞大藥房

奉天中華滙業銀行開業廣告
本銀行在政府註冊
於民國七年成立額定資本銀圓五百萬圓金圓五百萬圓歷年公積及滾存共計三百二十萬餘圓專營國內國外匯兌及一切業務並政府特許發行兌換券北京天津兩分行業已先後發行茲擴充營業特在奉天增設分行定於本年八月一日開業特此廣告
【總管理處】天津 『分行』北京 天津 上海 奉天
奉天分行行址 小南門裏大街
營業時間 除當地習慣休假日及星期日外每日上午十時起下午四時止星期六上午十時起十二時止
總理 王孟群 襄理新原秀郎
專務理事 利根川久 經理顧農慕 襄理陳逸周

頌揚三四方面第十一軍之德政
以來謠言四起伏莽潛動當此風聲鶴淚之際幸十一軍由西開到我縣謠言頓息人情安謐迄今一月之多公買公賣秋毫不犯地方賴以安寧人民各安生業最可欽佩者富雙英軍長不遺餘力朝朝赴東門外向軍隊講演道理併且嚴申軍紀設立軍警稽查處一班人民莫不歡心鼓舞而該軍所花現洋津鈔即奉票亦按市行折扣大小營業均沾餘利而地方財政還賴以流通按照刻下之景況頗有軍民一制之樂觀似此全縣人民有口皆碑感激之餘無以爲敬特載報端聊申微忱
撫寧全縣紳商學各界全體人民悲頌

奉天匯華銀行
股本三百萬元在財政農商部及省署財廳註册專營匯兌存放欵項等銀行業務
現洋存欵活期一個月週息三厘六存期延長利率隨增定期三個月週息五厘六個月七厘九個月九厘長年週息一分大宗存欵利息面議從優
電話中一一三八號日十六番

全厚盛舖塾出兌
啓者鄙人等合資開設全厚成生理於洮南遼源兩縣歷六月初一欵業將舖塾如數出兌此後如有人以全厚成名義在外作事者鄙人等槪不負責除在商會登請立案外特此登報聲明
全厚成財東 尹琦等全啓

斷癮
戒煙斷癮無上聖品
性質和平不傷身體
辦事無碍行旅稱便
飲食增進精神爽快
一經服用健康可待
新藥 康機 廣
康機戒煙丸
效力 癮輕者兩瓶奏效 癮重者半打斷決
定價 每瓶六十粒現洋二圓 每打現洋二十圓
代理 各埠藥房均有經售
總發行 奉天小南門裡大街路西 蔭華大藥房

毛巾被
是人人夏季必須之物
普通棉被笨重。而不易洗濯。又欠便利。夏日蓋之又熱。爲有毛巾被。涼時禦涼。熱時收汗。全幅無縫。易于洗滌顏色不退。歷久如新。若寄身客地。調遊歷。有此毛巾被便利安適無比。

玲龍手帕 是袋中良伴
奉天鐘樓 三友實業社啓

城內四平街
南洋表行
本行運到大批
新式奇樣
眞白金夾白金
時新手表
男女通用
定價底廉
電話七七七號

BSA Motor&Pedal Bicycles
各國自轉車及各種零件
大批發
售價低廉 與衆不同
品質精良 各界贊許
如蒙惠顧 竭誠歡迎
住址 奉天大北門裡
昌和洋行
支店 大連、天津、哈爾濱

立業堂啓事
啓者敝館與京永陵西第三道街基山第二十一百六十九號起至第二千一百七十三號止共計五號忽今春失慎焚燬業經呈請補發按章登報用特聲明

請看福安廣恒羊城聯保聯泰保險公司賠欵迅速
啓者敝號等於陽月二號突遭回祿幸先在福安等公司共保房貨火險大洋壹萬二千二百元事後派來專員王錫堂劉紹梁曾同通遼經理人呂聯芳牛蕙峯諸君詳查明照賠似此賠欵迅速足見該公司等之信用卓著特此登報以資鳴謝併望投保火險者知所問津焉
通遼東泰隆東泰隆崇岳堂全啓

頌揚三四方面聯合軍團輜重司令牛公元峰暨營長各軍官等之德政
敬啓者敝鎮留守營係京奉路綫衝要之區憶自軍興以來連年經過及駐防軍隊驟然到地在一般人民不免預存驚恐之心惟牛司令奉命移防留街駐防先來邀集紳商而囑該軍不日開到各覓廟宇開房及停課學校地點不佔民宅營業商家併令紳商曉以人民各安各業歸歸而須驚惶行軍時代首先安民迄未見有如此之賢司令也及至該軍開到果然是不擾民宗旨顏有古名將風具所部軍隊亦皆訓練有素成各恪守紀律市面公平交易秋毫無犯且在防地組織軍警團聯合稽查處日夜梭巡土匪斂跡地面安謐口碑載道感激之忱情難盡述用特登報以揚仁德
撫寧縣留守營警團紳商士庶謹頌

頌揚東北陸軍砲兵第一旅長王公秉和德政
當茲軍事繁興戎馬傍午運輸往來軍行遍地時有潰兵游勇干犯法律任意妄爲更有地痞流氓利用時機危害地方商民苦累莫可言狀幸有重砲兵旅王旅長於七月初旬率同全旅分駐敝境紀律嚴肅秋毫不犯對於潰兵游勇以及地痞流氓時加搜剿晝夜梭巡商民賴以安全不但敝境感戴無既即該旅經過處所無不有口皆碑足見訓練有方模範東北可謂近今誠不數覯之賢良長官地方受賜之餘無以爲達茲特登諸報端掬誠誌頌
臨榆縣第二區蔡各莊村長楊志勤 王璽鈞 楊鴻陞 李德餘 村佐劉學瑞 王朝俊 王崑山 王以仁
小簿河寨村長宋汝台 村佐李裕中 大簿河寨村長謝俊才 村佐王文中
謝莊村長蔡汝瑞 村佐王潤德 崔各莊村長李越臣 村佐王恩 赤王山
村長楊春和 村佐楊廣升 劉家莊村長劉德峯 村佐劉占麟 劉陽春
甘廠村長馮涉青 村佐于勤 王胡莊村長單瑞 村佐于起安 單莊村長
單從璽 村佐單德晉 甘各莊村長張瑞亭 村佐于雲鵬全叩

恭頌德政
黑龍江警備第三營營長黃蘭亭暨伊部屬第二連連長于德舞排長孫長勝房憲章警察游擊隊長楊子林等之
勤令非江錢百萬吊不能回贖民正在情急無法籌措間適值駐林甸警備第三營黃蘭亭營長率帶隊伍由來尾追至李家窩堡地方與匪接仗黃營長督率部屬于連長孫房二排長暨警察游擊楊隊長等身先士卒奮不顧身對擊數小時將匪打散陣斃胡匪二名得獲套筒槍二桿馬兩匹並將綁去民子吳國鈞救回足徵平日該營長教導有方臨陣兵士用命因此恩無可酬報故特載諸報端以鳴謝忱
啓者茲因於七月三日民屯突來胡匪二十餘名入民院中搶去民家金鈎槍一枝子彈二百粒隨行又將民子吳國鈞綁去
林甸縣第六區新發與農民吳青海敬啓

美將承認國民政府

（二十八日華盛頓發電）

美國國務省現對國民政府決計正式承認

惟正式發表尙須一兩星期

對美改約交涉代表 非王正廷即朱兆莘

（廿九日南京發電）

據中國側消息中美改約交涉之全權代表現已內定爲王正廷倘或王氏屆時不能出席則以外交次長朱兆莘代之交涉地點設在南京至于開始日期須經双方協議決定之

廣州商會創辦民用飛機

廣州訊云、廣州總商會創辦民用航空一事。與航空救國同志會商議已久。前月由該會常事會議決。集資廿萬元。分四期招股。定名。爲「廣州總商會民用航空有限公司」一切均照有限公司條例辦理。當即推擧商董彭礎立。崔銘三。爲籌備員並組織委員會。規劃其事。該會成立後。積極籌劃。規定分期飛行航線。及分期收股等辦法。並擬定章程十三條。呈請政府備案。各事已籌備妥當。現擬開始招股。章程如下。

第一章總則。第一條。本公司根據航空救國同志總會核准。經廣州總商會會議議決辦理。所有章程。除依修正公司條例辦理外。悉依本章程之規定。函請航空救國同志總會轉詳國民政府廣東省政府註冊立案第二條。本公司定名爲廣東廣州總商會創辦民用航空有限公司。第三條。本公司附設於廣州總商會內。第四條。本公司遵照總理航空救國遺訓。以發展民用航空事業爲宗旨並擬援引各國獎勵實業通例。請航空救國同志會代懇省政府體察情形酌給津貼以示鼓勵。

第二章集股。第九條。本公司募集股本廿萬元。分一萬股。每股本銀廿元。以廣東銀毫爲本位。第六條本公司股本分四期收足。以三個月爲一期。如在第一期內交足者。作優先股。應得權利另定之。第七條本公司所擬章程。呈准政府立案後。即開收第一期股本。時間以一個月爲限。過期加算利息。第八條。本公司股票息摺爲記名式。股息定週息八厘第九條。本公司股份。以中國國民爲限。不招外股。

第三章航線。第十條。本公司第一期收足股本五萬元。即購民用水飛機二架。(每架約乘客四人。載貨若干噸)。飛行省內之佛山。陳村。容奇。江門。大良。石龍。石岐。西南。公益。狄海。肇慶。韶關。北海。海口。汕頭。等埠。第十一條。本公司收足第二期股本銀五萬元。即購民用水飛機一架(約可乘客十載貨若干噸)飛行香港。廈門。澳門。廣州灣。福州。上海。梧州南寧。柳州。等埠。第十二條。本公司收足第三期股本五萬元。即購民用水飛機一架(約可乘客十人載貨若干噸)飛行南京。漢口。九江蕪湖。錫州。蘇州。上海。長沙。天津。北平。烟台。青島。牛莊。營口。大連。等埠。第十三條。本公司收足第四期股本五萬元。即購民用水飛機一架。(約乘客十八載貨若干噸)。飛行安南。暹羅。新嘉坡。菲律濱。泗水。及南陽各地。營業發達時。再添購飛機擴充。

粵中行開辦後之金融

廣州訊云。中央銀行歷次封存紙幣。計至最近。已達一千零六十一萬元。自日前開始由倉取出蓋印後。即已實行現兌(此種現兌辦法。係由人民以現金向中行兌換已蓋印之紙幣)規定十足行使。中行施行此法後。於此一轉移之間。紙幣即已恢復法定價值。其手段實屬巧妙之極。從此中行陸續將此封存之千萬紙幣。蓋印現兌。現兌完畢。即無異有一千萬元已恢復法定價值之紙幣且此等蓋印紙幣。係由現兌發出。既兌畢一千萬。即已有一千萬現金收存。亦即無異增多一千萬之基金。以後再將未封存之紙幣恢復兌現。則中行之紙幣。便可完全回復法定價值。現查中行自開始現兌以來。商民之銀毫。前往現兌蓋印紙幣者。每月皆非常擁擠。蓋現查市面對於十三年銀幣。仍然拒絕使用。且又多一種黑毫爲藉口。無論欵項交收。或在市面買物。十元銀毫。至多得二三元可用。常有七成以上不能行使。若問何以不用。則十三年銀幣固可明言。即非十三年銀幣。又可以指爲黑毫。蓋十三年毫幣尙有字樣爲據。而黑毫則簡直並無標準也。因是之故。商民對於毫銀之使用。殊感困難。現在中行既已開辦現兌。兌出之紙幣即可在市面十足使用。交收又無挑剔。故每日前往現兌者踵趾相接。刻下市內四商會及銀業公會。對於十三年銀幣及黑毫之救濟。雖已議決設立救濟銀幣委員會。由各商民團體公擧代表議定救濟之辦法。惟是市面行用之毫幣。由於劉楊時代私鑄毫無限制之故。劣幣之充斥。實屬令人不能不嚴加別擇。惜無根本解決辦法。縱使救濟銀幣委員會議定維持辦法。其結果恐亦與各商會派人往各處勸告使用無異。即爲規復造幣廠根本解決辦法。然此項實行由政府收同劣幣改鑄。無怪每日到中行兌取紙幣之人如鯽。中行果能認眞辦理。則於此劣幣充斥之時期。陸續收現金。放出紙幣流行市面。固屬最好之時機。財政當局前曾宣佈定期八月十日實行規復兌現。現計時期相距尙有一月。預料中行一千萬紙幣蓋印現兌完畢。尙可繼續以收存之紙幣蓋印現兌發出。則收集現金之額。爲數更鉅。無論如何。必無展期之必要。故人民對於中幣之信仰。現已完全恢復。所有未經蓋印之紙幣。皆不肯以九七以下之價值放出。一時幣價遂有起無跌云。

鄭俊彥歡迎何成濬

京訊云。何成濬前日奉到總部檢查第五六兩軍團部命令後。即擬出發。惟蔣總司令以此事關係重要。擬派委員數人隨同前往。昨日上項委員。尙未發表。故行期未決。但鄭俊彥前日接到總部電令後。即發新電致何。陳述該軍近況。並派員來平歡迎。玆將鄭電錄左。萬急。北平國民革命軍總司令部何總參議雪竹兄勛鑒頃奉蔣總司令馬電開。派我兄爲檢閱軍團第六軍團點編整理專員等因。查敝部分駐宜化懷來延慶涿鹿四縣。彼此相距百餘里或數十里不等。現正在改編歸併調撥中。玆派敝部參議張子平前往歡迎。並面談一切。祈賜洽爲盼。鄭俊彥叩儁印。(廿一日)日宣化發

英使否認交涉改約

（三十一日北京發電）

英使館關於前者報載英使與駐滬英領事協議之結果對中國實行定稅率並對關係各國以平等待遇及廢止一切附加稅等條件日內與英開始改約交涉等語現已聲明全然子虛極力否認對於是項之誤解現已說明如下英國因南京事件迄今尙未解決無改約之意嚮但英對中國之恢復關稅自主權始終具有同情將來有締結平等條約之機會必能發表現在中英之南京事件尙無何等發展對於改約問題絕無其事云云

第十五軍編制

梧州訊云。國民革命軍第十五軍軍長黃紹雄。副軍長黃旭初就職後。即將駐南寧之第七軍部改爲第十五軍部人員亦分別加委。惟各師團之編配。因駐防地之關係頗費斟酌。至現在方發表如下。第一師師長伍廷颺。副師長梁朝璣(原七軍四師正副師長)第一團長黃鶴齡。第二團長黃韜。第三團長黃振國。第四團長陳桂。第二師師長黃旭初。(原七軍六師長)副師長兼第五團長許宗武。第六團長黃晃。第七團長徐啓明。第八團長葉翟華。第三師師長呂煥炎。副師長蒙志(原七軍七師正副師長)兼第九團長。第十團長楊義。第十一團長楊志中。第十二團長張國柱。第一獨立團長韓壽儀。第二獨立團長石化龍。第三獨立團長呂毅貽。第四獨立團長許輝生。第五獨立團長蕭桑。至原第七軍第五師長劉日福。則於七月十日因病解除職務。副師長朱爲軫則任爲用南清鄉總辦。原七軍第六師副師長韋雲淞。奉第四集團軍總指揮白崇禧令率部北上。以共計十七團。合以教導團一團。(團長胡刚俊)共有兵十八團云

奉派代表蒞寧媾和

（三十日南京發電）

張學良代表三名于日前(二十七)來寧關于妥協問題現與國民政府主席譚延闓及李烈鈞等正在協議中

閻因患病中途下車

（三十一日北京發電）

參加第五次全體會議在南下途中之閻錫山行至石家莊附近突然患病遂在石家莊下車入正太飯店延醫診治聞所患者爲胃痙攣

王伯羣南下

京訊云。昨日外傳交通部長王伯羣、定(廿五日)啓程離平。據向關係方面探詢結果。王氏確已決定明日(廿五日)啓行。無論如何。決不改期。此次北來最大任務。即在與各軍政當局接洽統一交通及礦商交通整理方案。經與在平之蔣中正閻錫山李濟琛李宗仁白崇禧等交換意見。結果極爲圓滿。因馮玉祥首先南下。未及晤見。故明日將循平漢路南下。視察全路及黃河橋。並往晤馮玉祥。商議交通上各要政。與馮接洽後。即乘車赴漢。然後換輪回京。所有在平未了及臨時接洽各事項。已委託專人在此辦理云。

太原政治分會

京電太原電。(一)太原政分會。籌備就緒。一俟閻(錫山)主席及各委員到後。即正式開會。(二)各師旅補充隊。已奉令取消。

廣東省政府組織法內容（續）

修正法案已正式公布

分別規定各廳處管理事項

(五)廣東省政府教育廳組織法。

第一條　教育廳受省政府之指揮監督。總理全省教育行政事務。

第二條　教育廳置廳長一名。廳長管理本廳事務。指揮監督所屬職員並所轄各學校各局所。

第三條　教育廳　置第一科　及第二科。

第四條　第一科所轄事務如左。

(一)關于直轄局所長及學校長任免之登錄事項。
(二)關于直轄局所長及學校長之成績考查事項。
(三)關于直轄局所職員及學校教職員之資格審查及登錄事項。
(四)關于專門學校以上之私立學校及職業學校之審查及立案事項。
(五)關于直轄局所長及學校經費之規定及調查事項。
(六)關于直轄學校圖書館。博物院。美術館之修築事項。
(七)關于學校衛生事項。
(八)關于各學校學生之入學。轉學。退學。卒業之登錄事項。
(九)關于各學校卒業試驗之審查及監督事項
(十)關于專門　教育各　學校之編制。及課程事項。
(十一)關于職業教育各學校之編制。及課程事項。
(十二)關于外國留學生之管理事項。
(十三)關于關係教育之一切統計事項。
(十四)關于教育及學術團體之監督事項。
(十五)關于其他專門教育。職業教育及留學生事項。

第五條　第二科所管事務如左。

(一)關于中學校之設立編制。課程之管理事項。
(二)關于小學校　及幼稚　園之設立。編制。課程之管理事項。
(三)關于私立中小學校之審查及立案事項。
(四)關於盲啞學校及其他殘廢學校之設立。編制。課程之管理事項。
(五)關於學齡兒童之就學事項。
(六)關於中　學校教員　之檢定事項。
(七)關於私塾之整頓事項。
(八)關於教科書及其他出版物之審定事項。
(九)關於著作權之登錄事項。
(十)關於通俗教育所及講演所之設立。並管理事項。
(十一)關於文藝。小說。圖書及電影之審查。獎勵及取締事項。
(十二)關於省立博物院。圖書館及美術館之計畫。管理及促進事項。
(十三)關於公共體育遊戲場之設立及管理事項。
(十四)關於其他普通教育及社會教育之事項。

第六條　教育廳置主任秘書一名秘書一名。承廳長之命。擔任機密重要事項及專門設計事務。置總務主任一名及事務員若干人。承廳長及秘書之命。處理文書會計庶務等事務。

第七條　教育廳　各科置科長各一名。承廳長之命。分掌各科所管事務。各科置科員若干名。承長官之命。分擔各科事務。

第八條　教育廳置督學八名。承廳長之命。分掌全省學務之視察事務。

第九條　教育廳之秘書科長督學。由廳長推薦省政府任用之。總務主任。由廳長推薦省政府任用之。或由廳長任命之。科員及事務員。由廳長任命。

第十條　教育廳爲繕寫公文及辦理其他事務。得置僱員若干名。

第十一條　教育廳各處及各科。得分股掌管事務。各股辦事細則另定之。

第十二條　本組織法中。有不完善之處。得由廳長稟請省政府。由省政府報告廣州政治分會後。交由該會會議修正之。

第十三條　本組織法。自廣州政分會公佈之日施行　(未完)

上海拒意陪審問題

（三十日上海發電）

駐滬矢田日總領事關於上海臨時法院再度拒絕意大利監審官臨席今朝向國民政府外交部長王正廷發出警告大致略謂前者中國政府對條約滿期各國宣實適用臨時辦法其後日側主張無効而中國對日民是否採用無條約國待遇頗屬令人注意查今者對意監審官屢次拒絕出席頗與日本有所關係目下之中日關係與意大利堪稱相等倘或以對意態度看待日本不得已則取適當措置辦法是以預先警告云云

不戰條約調印有待

（三十日東京發電）

據某方面觀測關于不戰條約當于八月下旬在巴黎調印國際聯盟總會預定九月三日開會各國外相出席尙未決定惟美國國務長官刻婁顧氏屆時決計出席

各軍黨指導委員

南京電。中央百五十次常會。出席譚延闓。于右任。列席柏烈武(文蔚)李烈鈞。陳嘉佑。恩格巴圖。繆斌朱霽青。陳果夫。周啓剛。主席譚廷闓。報告(甲)外部轉施紹基電。伍朝樞現在美西方。灰(十日)電已轉知。並電舊金山總部事轉告。(乙)李石曾六日回國討論。(一)中央民衆訓練委員會。函送商民協會組織條例草案公決案。決議修正通過。交國府公布。(二)中央組織部函。爲擬加委各軍成立之特別黨部執行委員。爲指導委員。計開(一)李育庭。任應岐。鈕清康。顏之農。趙青山。安樂冊。文清林。劉震凡。王心田九人。爲十二軍特別黨部指委。(二)李根咢。齊鈴。張六師。劉鴻業九人。爲卅一軍黨部指委。(三)明秋潭。魏粵奎。李子乘。廿緒庸。李立航。蔣繩武。魏澄民。盧章濤。薛守信。何濟安。萬體才。陶鶴麟。賴心輝九人。爲廿二軍特別黨部指委。(四)梅鳳章。胡子田。馬福英。李凌霄。仇亞中。滕紳烈。蕭鑾卿。陳立軒。岳華英九人。爲卅三軍特別黨部指委。(五)張建。劉建緒。陳廣。周盤江。柏文東。原淩章。彭灼。王大貞九人。爲卅五軍特別黨部指委。(六)范熙績。孫棨。吳醒亞。李度。王南培。李梅。劉玉林。張基。趙春圃九人。爲卅七軍特別黨部指委。(七)郭錫明。王果。范號。謝履。陳大侃。陳峙。趙定。向頤。向駿華九人。爲四十軍特別黨部指委。(八)張貞。許顯時。林學淵。楊逢年張汪匡。鄭武江湘七人。爲特立第四師黨部指委。決議照委。(三)中央政治會議函爲前准函交覆議土地收用法案。經第一四七次政治會議請決。朱委員霽青所提原則。除四七兩項應考慮外。餘通過土地收用法。改稱土地徵收法。交法制局審查修正。再行提出在案。並經函請法制局擬具土地徵收法草案。提由一四八次政治會議議決通過。特彙同該法。送請轉交國府公布。決議送國府公布(四)民衆訓練委員會臨時提議(一)各民衆團體所用印章之圖式規定。(二)各民衆團體旗式規定。請公決案。決議修正通過。

開灤礦務局問題

京訊云。最近開灤礦務局之收運動。已見開始。據華方所傳。該局前身原係由英商經營之開平公司及華商經營之灤州公司合併而來。當時　因感營業上互作競爭。實際上於兩公司俱有不利。遂於民國元年成此合同也。據其合同契約第一條所定。開平灤州两公司資本各爲一百萬磅。第三條則定營業贏餘若在英金三十萬磅以內時。開平方面股東得紅利百分之六十。灤州方面則得百分之四十。乃合同成立後實權竟完全操於英人之手。中國股東僅得紅利四厘。以作礦區代償。該公司對於中國政府。亦並無任何之負担。附近農民田地雖因採礦之故。致地盤陷落。損失綦鉅。而該公司當對農民之正當要求。置諸不理。現開平礦務監督公署。已設立礦區收回委員會。擬即實行收回該公司。完全歸中國經營。

皖省全部幾成土匪世界

組織極具規模且深有訓練

並傳其內幕含有政治作用

蕪湖訊云。關於皖省內治安維持不完全之實况。曾迭次有所報告。玆鑒於其被害情形之烈。特綜合自各方面所得之情况。而略紀土匪横行之情形。及調查所得之組織方法如左。俾讀者得窺見後者情形之一斑焉。

自北伐軍出動以來。本埠一般之警備。頗形單薄。致各地常招土匪團之襲擊。尤以在皖南一帶之各著名都市。備受騷擾。該土匪團之根據地在省城東南廣德郎溪至東部由地一帶。因是其被害地。均與之相接近。如自寧國。灣沚鎮。旌德。涇縣以迄蕪湖南陵。南部則自太平。大阜以迄西部大通。莫不受其毒荼。殆可謂皖南全境。幾無一片樂土。皖北方面。則置其根據地於西部之河南省境。而跳梁於六安方面與安慶西北部之各地。加以與各地之警備機關。密通聲氣。致其勢力。愈益增大。討伐隊雖以其騷擾過甚。屢次出動加以討伐。乃竟反被土匪團所播弄。仍無何等效果。據最近之報告。六安已被土匪團所占領。傳皖北之土匪團。亦出沒於大潛山附近。大有即將進襲合肥之勢。又本埠北方之觀音松關亦有土匪頭目陳文之部下。潛伏其間。並派有密探約三百名至蕪湖市內。俾注意警備軍隊之行動。且物色市內資產家。而窺伺襲擊之機會。因是軍警方面。態度異常緊張。北警戒情形。幾與戒嚴無異。夜間行人均被嚴加盤詰軍人於夜間出外時。亦須使用口號也。

當此匪禍遍及各地之際。適値農民割麥時期。山間之地。蠶絲交易亦將屆期。且復爲一般商家販運與各地出產大宗之菜子黃豆之時。而去歲既因菜子收穫情形不良及時局關係。致粒穀不能外省輸出。所受打擊甚鉅。遂陷於異常疲弊狀態。現若復受土匪之恐嚇。致影響及於菜子及米之販運。則皖省財政經濟上。當難免受重大之打擊。故一般人民現仍頗感不安也。

關于此次脅迫皖南皖北之土匪團之種類及其行動。據皖南被害地郎溪之代表及其他七名之報告省政府稱。該土匪之行動。一切與正式軍隊無異。悉遵指揮者之命。以掌號與烽火等以行動。步兵槍勿論矣。即野砲機關槍及輕機關槍等。亦莫不俱有。其行爲倍極慘忍。即如向商會等勒索金錢時。乃先投以名刺。其上書明第幾軍臨時編成之第幾團字樣。追于退去途中。先放還人質一二名但俱割去其耳。令籌欵來贖。如不爲之速籌贖欵。即有威嚇函件送到。所謂其他人質。將一律殺害等語。而土匪團之實力。過非討伐隊及人民自警團所能及。今將其組織法及種類。列擧如左。

皖南土匪總數約有三千名。以浙江省境接近蕪湖地方爲其盤踞地。匪首名陳文。其家亦有相當資產。其父曾被匪綁去殺害。彼即此爲動機。加入匪羣。時自上海方面密購武器。或收買軍隊及自警團及其他警備團體之器械。致養成今日之勢力。其組織如左。

委員長(副頭目)　協助頭目擔任武器之保管及與各地土匪團之協議。並監視其他部下

調查委員。各縣遴派一二名。秘密調查報告各地官憲之警備力及巨商旅客之持有多金者。並暗偵紳商等之旅行日時。以便綁作人質。

秘書委員。擔任發送威嚇函件。及記錄等事。

常務委員。專司土匪團之進退。掠奪品之處分。人質之發落。並傳令之役。

執行委員。皆執大槍機關槍爲土匪中之最勇猛慓悍者。指揮夫役。押送人質。又夫役之無武器者。則從事運搬掠奪品及造飯等事。

皖北土匪總數約有二千。並暫有增加模樣。此方面之土匪。乃由河南省境竄入者。最近一隊以合肥爲目標而前進。一隊以安慶爲目標而前進。匪首爲高德海陳月亮二名。其組織恰如便衣隊。極有訓練。多屬柏文蔚舊部下。是以其所持之武器。如野砲機關槍輕機關槍等皆備。並有共產分子及大刀會亦加入其中其勢力决非當地殘留之部隊等所能及。然據一說。此項土匪横行之內幕。似含有政治作用者。是以當地人士對其將來。極爲注目。對於以上各地之被其蹂躪。省政府雖極力講求其應付方策。無如兵備單薄。勢難望收討伐之實效。例如各地之警備隊。僅有五十名。即將人民自警團加入計算。亦只達七八十名。此無怪其不能防禦土匪之襲擊也。是故彼等或與匪通。或竟與匪聯成一氣。致各地幾全陷於無警察之狀態。其被害地之善後策。除由各地同鄉會。募集救濟金之外。則向中央及省政府。請求派遣重兵。加以討伐。而日只盼望該項軍隊迅速開到。但終以兵力不足。未克派兵痛剿。致各地人民。愈增不安之念。前來此間避難者。近又大形增加。本埠駐軍。雖循各地之請願。屢次派往各地。從事討伐。卒因兵力單薄致反被匪團所窘。然若果派遣大部隊前往討伐。則影響於蕪湖方面之警備甚大。故現只能傾其全力防守蕪湖安慶。而不能更顧及他地也。

河北省府電請客軍回防

京訊云。河北省政府主席商震。及委員段宗林等以河北地瘠民貧。不堪各軍之雲集。特于號日通電各方。請除關於維持地方治安及肅清關內殘敵各項軍隊外。其餘應分別移駐原防。俾蘇民困。原電錄下。中央黨部。中央政治會議。國民政府。軍事委員會。臨時政治分會。蔣總司令。馮總司令。閻總司令。李總司令。各總指揮鈞鑒。國軍北進。河北蕩平。民衆歡呼。期觀新治。震等猥蒙簡命。承命北疆。組設府廳。幸獲成立。義當奉宣德意。敷布新猷。河北地瘠人貧。頻年兵燹。民無安息。十室九空。溯自河溯興師迄於底定。大軍雲集。復布郊圻。燕薊子遺。勞於供應。救敵扶傷之不暇。更何訓政可期。迭據各級黨部各地公團及民衆代表陳述地方苦况。大概地方情形。雖各自不同。而軍隊駐在之地。食盡糧絕。百業凋敝。則到處一致。是以紛紛呼籲。請予救援。震等再三籌議。竊以爲河北省治。非收縮軍備無從安集流亡。非減免輪將無由施行教養。擬請將河北各地方現駐軍隊。詳加分晰。除關于維持地方治安暨肅清關內殘敵應備之各項軍隊外。其餘各軍團所屬各部隊應即分別移駐。俾河北境內人民稍蘇喘息。地方行政事理。得以從容着手。漸入於訓政時期。此實爲河北數千萬人民夙夜禱求。則於實現者震等受事伊始。首宜問民疾苦。囊解倒懸。如以各方責難紛來。不能代爲籲懇。務祈迅飭各路將領酌將所部軍隊撤歸原防。勿再麕集一方。隨意征發。或派募兵額。免滋擾累。庶使河北民衆熙然於吾黨革命之主旨。暫爲民衆而奮鬪。決不蹈從前軍閥惡習。再苦吾民。軍事告終。則觀聽一新。吾黨聲軍民治之精神。實基於此。專電馳陳。伏祈察核施行。河北省政府主席商震。委員段宗林。沈伊默。丁春膏。孫奐崙。李鴻文。嚴智怡。溫壽泉。朱綬光同叩。號印。

浙對中央派欵

杭州訊云。中央前以繼續北伐。軍需浩繁。派定浙省每月解欵四十萬元。實行三月。已解出一百二十萬元。北伐成功後。浙江財政廳長陳其采在寧。曾面懇宋部長請予取銷。而宋僅允酌減。於日前來電另定派數。按期照解。陳廳長以本省對前項派欵。原係勉强負擔。今北伐成功。是項派欵。當然應予取銷。以恤民艱。當與省府各委再三商酌。僉以本省財力實有未逮。萬難承認。爰於前日復電財部。免予派欵。今將中央來電暨浙省復電。照錄如下。

▲財部來電　浙江財政廳陳廳長覽案查該廳前三個月認解期欵。如期報解。頗資接濟。具見精心擘畫。措置有方。洵堪欽紱。本屆財政會議。各征收機關。解認期欵原數。經已分別增減。統自七月一日實行。該廳欵期五萬元。叅期五萬元。咸期五萬元。哿期五萬元。有期五萬元。卅期五萬元。仰仍照解。以應要需。部長宋銑印。

▲省府復電　南京國民政府財政部大鑒。擬財政廳報告。奉貴部銑電。自七月一日起卅日止。暫派敝省分期報解。共三十萬元等因。查浙省中央解欵。前次除劃撥中央直轄機關軍政經費。及本省建設費外。按月籌解四十萬元。原因當時北伐需欵緊急。勉力承認。欵雖按月解足。多向銀行息借。及將本省應發軍政各費。先行挪移應急。係屬一時忍痛。藉紓大部困難。在本省已處於山窮水盡一籌莫展。軍政各費。積欠兩月以上。擧凡措施。毫無旋轉餘地。曾於艷電奉達。並由莊委員陳廳長。於出席財政會議時。詳細面陳。聲明以後解欵實在無從照認在案。現在北伐告成。與民更始。地方休養。極關重要。而浙省財政艱窘至此。當亦爲大部所鑒諒。本省國稅收支。遵照部定規程劃分。按現在狀况。出入相抵。年僅盈餘二百十餘萬元。堪以報解。近來奉劃之欵。有加無已。而原定各稅。能否收足。尤難預測。此後前項解欵。惟有將按月國稅。實在收儘數報解。以濟要需。來電所囑。與事實財力兩有爲難。委實無可照辦。

錢永銘將長財

據某處接上海銀行界消息云。現國民政府財政次長錢永銘之升任財長說。已漸次濃厚。惟果否實現。尙在不明。至宋子文之財政的手腕。在南方財界。聲望尙不甚厚。反之錢永銘之潛勢力。似頗爲偉大。尤其以當此過渡期之財政救濟策。宋子文雖極力運動。而迄未獲預期之成績。是以在政府部內最近之反宋熱。似亦相當濃厚。刻在某某等國民政府最高幹部間。對于此點。業已成爲問題云。

山東省政府最近政聞

濟南訊云山東省政府主席石敬亭返泰後。對於軍政各事。積極整飭。刻因東省各縣組織大抵就緒。一切軍政各費。待需甚急。若不設法籌措。何以進行。除飭財政廳對於所徵稅欵。趕速催解外。並於日昨通令各縣政府徵收各縣丁漕。於八月一日開征。月底全數掃清。一律解交省庫。聞每銀一兩。征收銀元四元四角。各項附稅亦在內云。

又訊山東省政府民政廳。爲重要之機關。全省民政事宜。均歸該廳掌管。一日不可缺者也。該廳長兼委員冷遹。自發表以來。迄未到泰一行。是否就職。亦未表示。石主席敬亭特於日昨。電請國民政府迅飭冷民政廳長。從速到東就職。以重民政。而資進行。按冷遹現在方振武處任總參議。對於委員兼廳長一席。大約不能就任云。

又訊。當道現以本省各縣新委知事。均以三個月爲試署期。凡自六月一日委任各官。轉瞬卽將屆滿。五月所委非正式職官。亦應一度考試。昨已訓令各縣知事知照云。

聲明賠罪
聲明護照被匪强搶
遺失匯票聲明作廢

工礦業用　農業用　家庭用　各式水崩　消防用　救火用　水龍頭

鐵管子　水龍帶　俱全

奉天浪速通　合名會社　藤田洋行

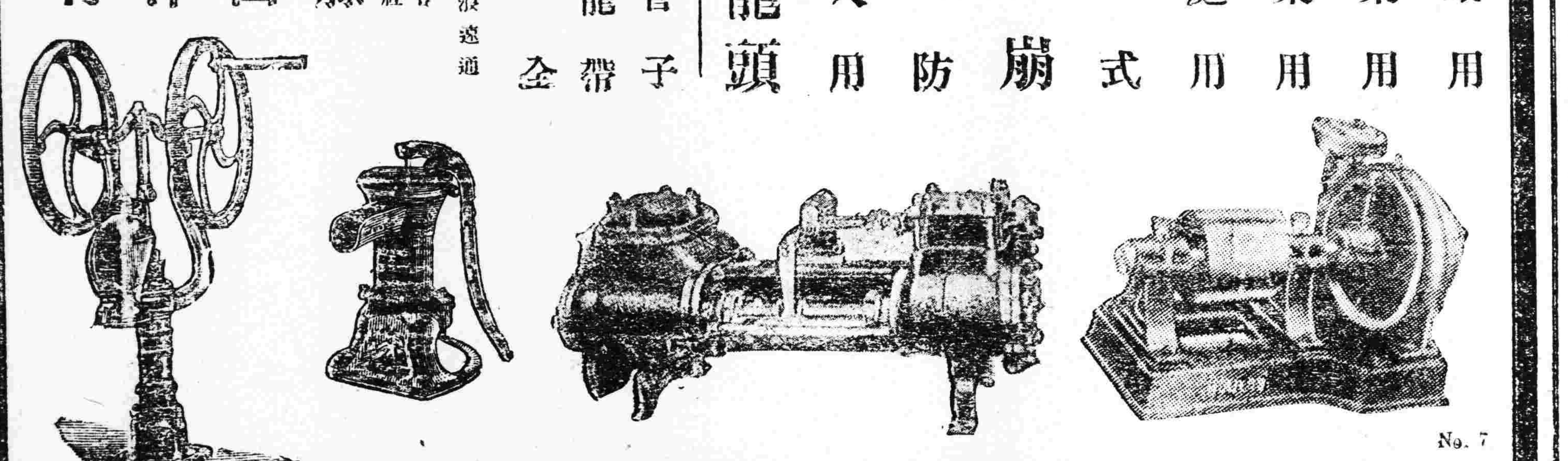

No. 7

資本金壹千萬圓

營業科目

一、海陸運送及運送辦理營業　二、倉庫營業　三、代辦及保證行爲　四、包辦勞力　五、委託購買業　六、直接或間接運送關於資金之供給　七、關聯前各項一切之業務

國際運輸株式會社

專務取締役　黑田誠

本社　大連市山縣通二二一番地　信略號ダイレンマルン、電話代表番號三二五一番　振替貯金口座大連七八番、郵便私書函大連局七三番

支店出張所　大連、營口、奉天、安東、沙河鎮、鐵嶺、開原、四平街、鄭家屯、洮南、泰來、通遼、長春、吉林、哈爾濱、下九台、松花江、伯都納、檢樹、雙城堡、傅家甸、安達站、滿溝、昂昂溪、一面坡、龍井村、局子街、天津、青島、上海、浦潮、釜山、草梁、統營、大邱、仁川、京城、平壤、新義州、元山、葛麻、興南、清津、會寧、上三峯、南陽、雄基、臺北、基隆、高雄、東京、神戶

製品　一、鐵道車輛。鐵道線路附屬品及信號裝置。鐵橋鐵桁。鐵骨家屋。豆油容器。暖爐類

營業科目　一、汽罐。汽機煙突。各種機械類設計製造据付　鑄鐵管。鑄鋼。鑄鐵並銅鐵物。酸水素瓦斯

株式會社 大連機械製作所

本店　大連市沙河口臺山町　電話　代表番號九一五一番　夜間及長距離九一五三番

支店並分工場　奉天西塔大街三丁目（電話二〇三番）

實費（自動車運轉手）養成

自動車

陽歷九月一日開校　設有學生宿舍

本校特彩

一、速成科…四個月畢業　一、設置完備

一、實習科…一個月畢業　一、學費低廉

招募中華學生

一、教講課程方正而嚴格　一、有自信

一、理解容易而親切徐裕有技倆

一、職員好熟練之中華人

◎若願要章程者要送郵票金二分

大連市北大山通十四大和館後院

日支自動車研究所

農商部准　大贈獎

註冊商標

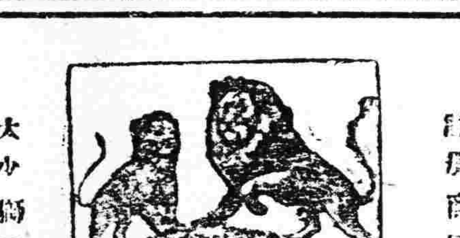

大小獅圖

概免稅釐　兩萬元

提花毛毯

買壹條能得大洋壹千元的獎品

世上無難事只怕心不專　若能買毛毯　發財在眼前

「哈哈」若想發財。眞有機會。只要專心定不費難。哈爾濱裕慶德毛織工廠專銷部。自七月一日起。開始大贈獎一年。凡買提花毛毯一條。即贈獎券一張。頭獎獨得大洋一千元的獎品。其餘各等獎的獎品。共計大洋一萬九千元。中獎號數八千六百九十張。只要買毯一條。便有能中頭獎的希望。這不是最好的機會嗎。不望我們愛國的同胞。專心抱定主意。認准這毛毯。不是俄國貨舶來品。貫澈政府注重實業的宗旨。贊助維持提倡快買罷。因爲多不知實。所以特別贈獎。希望大家週知這提倡實業的苦心。這兩萬元的大贈獎。眞是空前未有的大犧牲。良機不再。請各注意。快買罷快快的買吧。各大商埠均有代理提花毛毯一律贈獎

裕慶德毛織工廠設在哈爾濱道外　專銷部　廿道街正陽街八道街口

本工廠分莊　上海法界吉祥街　天津北馬路獅子胡同　奉天省城小西關

恢復病後之衰弱於營養價值恐無出赤玉葡萄酒之右者此葡萄酒業蒙十五醫學博士絕大之賞讚

甘味 滋養 葡萄酒

赤玉牌葡萄酒

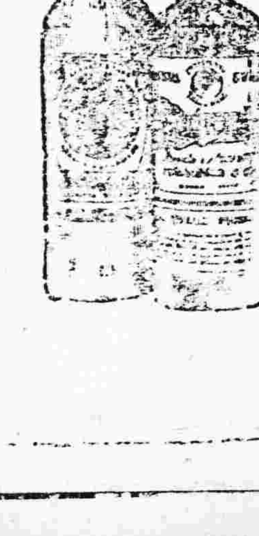

C 1(6)

五淋白濁必治之靈藥

哈郎淋濁丸

世人欲根治五淋白濁一切之惡症、以享受家庭之樂事、則宜速服哈郎淋濁丸此藥係德國哈郎博士之秘方環球無二之奇劑、其殺菌力異常猛烈、一入腹中則因化學作用以殺滅毒菌其効百發百中眞如神、凡急性淋症之溺澁滯濃汁漏泄痛苦難忍者固無俟論即雖慢性之頑症久經歲月者大抵服用大瓶一箇、則可全治、更欲其速治者除服用該藥外宜用哈郎洗淋水洗滌尿道以此兩藥、內外調治則雖極難治之症約三日已覺輕快一星期可全治世之患淋症者、蓋速用此良藥以免其痛苦、世上諸君請試服此哈郎淋濁丸以知本藥房言之不謬

藥價　大瓶大洋二元　中瓶大洋一元兩角　小瓶大洋陸角

發賣所　大連山縣通　順和公司大藥房

東三省新聞

▲奉天▼

○楊宇霆赴前綫巡防 惟其退志異常堅決

榆灤熱河一帶形勢漸緊曾誌前報茲聞當局有鑑及此特派楊宇霆軍長于昨三十日首途赴前綫視察軍情以固防務 又據消息楊宇霆自妥協停頓後頗萌退志雖經張學良迭次溫慰而其態度仍然消極觀其形勢殆將正式呈辭云

○直魯軍現有實數

張宗昌所部之直魯聯軍奉初時尚有五萬之衆茲據可靠消息經數月以來戰爭之損失迄今僅剩一萬有零而此一萬之衆雖多失戰之士然亦疲乏不堪又孫傳芳之聯軍目下亦僅有萬數惟張孫所部之軍器尚頗充足云

○官銀號續印輔幣

東三省官銀號前總辦彭賢以奉省銅元票因使用過久損毀不堪足以缺乏金融阻滯商民交困曾向省署呈請擬再添印一元額之銅元票二百五十萬元請予批示茲經翟省長批飭該號准予印製但於發行時須以新幣收回發出之舊幣數在續印之數十分之五以示節制云

○突泉請免募公債

省署據突泉縣商民代表于興文等呈稱職務地勢偏僻荒野塞邊商業農事向極幼稚一般事業猶賴官府之提携始得繼續進行茲者省令按地募集整理金融公債民等地雖畝數浩繁但產出實不及他縣用地十分之三四且去歲今春屢被災害對於按畝擬債實有力所未逮擬請酌施格外憫恤民困免募茲縣擬債以蘇商民之困不勝待命之至等情翟省長據此以是否可行於卅日令飭財政廳核議具報以憑飭遵云

○新監獄實行建築

省城模範監獄因房間大都損毀已在南邊門裡擇定地址計畫從新建築昨日已經委定七個典獄長爲監工委員即將着手實行建設並擬定將現有房間將來拍賣以資抵補新監之經費云

○第二補充團赴江

江省第二補充團之一部約五百餘人頃奉張總司令之調遣護送新任常蔭槐黑龍江省長赴江接事由主管王

◇憶 (桑晉)

一灣眉似的新月。
斜掛在那紫藤花棚上。
凄涼的冷風。
陣陣迎面吹來。
這時。正是我倆在暢飲
葡萄的佳釀。
唉！葡萄的佳釀。便是
我倆悲傷之泉。

△

你無言。
我無語。
眼淚絲絲。
相對呆痴。
說不出底別意。
訴不盡的傷悲。
唉！眼淚絲絲的別意。
呆痴相對的傷悲。
而今。憑誰擔洒呵？
訴給誰聽呢？。

○

望得眼花。
思得心焦。
都兒不着青鳥送來你的
慰信。

眞使孤雁重彈悲曲！
深夜裏。
月斜時。
更碎破我儒弱的心靈！

○

記得我們相聚的時候。
在月下飛觴。
在花前携手。
呢喃絮語。
玩弄蝴蝶。
我是天涯游子。
備嘗了你溫存的美意。
慇懃的愛護。
甜蜜的安慰。
眞是使我精神上感受多
大的愉樂！

眞是使我離世也不能忘
你的恩惠！

○

唉！如今你別我而去。
留得我獨在荒僻的村野
怎能不使我凄然傷悲！
啊啊！今而後。
誰來對我淡掃眉峯？
誰來和我拾翠擔紅？
唉！想！
想到這裡——
眞使我心腸受不盡的哀
苦！
週身如被利劍猛刺着的
恰痛！

——稿于泉州——

○設立教員講習會

教育廳爲慎重興務起見特在省立第四師範設立暑期教員講習會令錦義興綏盤山北鎮錦西等縣教員前來講習以求進益云

○飭局撤查補徵員

財政廳現據興京縣民人吳萬慶呈控該縣稅捐局補征員吳方剛舞弊營私等情請予撤查該廳以是否屬實必須撤查於昨卅日飭令興京縣稅捐局局長詳查具覆云

○翟省長檢察吏治表

新任省長翟文選以各縣知事負牧民之責關係至爲重要任用務須遴選人才任後更宜愼考政績以定去留茲就任對於不職之知事決定裁汰以肅政綱惟因黜陟之標準須先派員致察茲以前任省長派查各知事之政治成績尚未核查即行去任應予繼續檢察以憑黜陟故翟氏於三十日飭諭第一科將此項吏治攷查表檢齊以便審核由斯觀之全省舊任文官亦必將有一番大更動矣

○胡參謀奉命就職

孫傳芳部下參謀胡乃庚卯經當局調任爲第五軍中校參謀之職胡氏奉命於昨卅日前往就職聞胡係北洋陸軍專門學校畢業學識湛深經驗亦富供職聯軍多有偉績是以此次蒙委云

○令調查外僑戶口

頃據確息外交當局現因時局關係以僑居各縣之外人究有若干例須考查而昭愼重特於月之三十日通令各縣會同警察調查外僑戶口以便保安云

特種勢力之打官司

馮庸大學校校長馮庸氏與多小公司經理穆愛多氏因包工事宜起有糾葛現遂相互呈控於地方廳馮係已故都統馮閣忱之子穆係關子貞處長之內弟双方皆具有特殊勢力不但各執一詞各不相讓且時以公文式的函件申達於法廳是以地方廳對於此案之處理頗覺爲難云

○沈司令公畢回防

東北海軍司令沈鴻烈前奉當局之電召磋商擴充海防辦法特自來奉以便磋商茲者該司令諸事辦理就緒遂於昨三十日回防去矣

○票照股主任易人

財政廳長祁公亮接任伊始對於廳內事務力爲整頓該廳票照股金主任稟請辭職業經允准遺席遂委秦某接充云

○陳營長率兵勦匪

駐防錦縣之步兵營長陳敏之因境內由熱河竄入股匪百餘名遂於上月底率領全部出剿以重治安並携帶軍需給養等品已呈報省垣師部存查云

○開衛生聯席會議

據聞市政公所衛生科爲注重城市公共衛生計已擬與警察廳衛生科開一聯席會議以便進行茲双方正預備應提議案日內即將舉行云

○二所長稟辭赴任

新任盤山警甲所長王殿彬與輯安警甲所長王修納業經擬擠就緒稟須赴任接收是以特于昨卅日向當道稟辭旋即首途赴任云

○新升官圖略有變更

官場各部人員陸續調動種種消息曾經本報披露茲將現在之變更者彙誌於左

交涉署長易人

據總司令部消息東三省交涉總署長兼奉天特派交涉員高清和氏頃因某項事故向新總司令請辭本兼各職以資息養張氏已有允意現正物色繼任人物中據該部消息繼任人員以本部外交秘書劉風竹及前高審廳長單豫升二氏爲最有希望又訊高氏現已內定充任本溪湖煤鐵公司總辦日內即當就任云

韓麟生長權運

長春吉黑權運局局長亦在更換之列擬調商埠局局長韓麟生充任權運局長日內即可發表一說韓氏調任官銀號會辦

李德新任總辦

韓麟生所遺商埠局總辦一缺經翟新省長委任奉天市政公所市長李法權氏兼任以重職權於月之卅日正式發表前報李氏調任電燈廠長一節乃係傳聞之誤

齊恩銘竟停職

東北憲兵司令兼清鄉督辦齊恩銘氏幾經報載當選頃奉總部訓令略謂兼清鄉督辦齊恩銘因事停職遺缺着會辦陳奉璋充任仰即轉令遵照等因翟省長奉此即於月之卅日正式發表任警務處長陳奉璋兼任清鄉督辦以資專責但齊氏因何停職尚未探悉

閔鳳鈞兼秘書長

省長翟文選蒞任後以省政諸待整理尤須愼重人材俾資佐理業已委任政務廳長陳文學及前莊河縣知事孫文敷等六人爲本公署秘書茲爲統馭秘書辦理公務起見特添委本署監印官閔鳳鈞氏兼任秘書長之職俾負責任月支薪俸五百元閔氏奉委遵即視事云

祁公亮兼處長

省長翟文選以奉天印花稅處長因事去職遺務關係重要未便久懸恐貽要公特由省署明令發表委任新任財政廳長祁彥樹氏兼任該處處長之職以專責成而資統理祁氏奉委後於七月卅日就任兼職云

財政廳新委職員

財政廳長祁彥樹以本廳人員分別裁汰所遺缺亦未便虛懸且當茲整東財政之際尤須揀擇長於財政人員委用佐理俾期盡善特於日昨委任于文爲本廳秘書張聯文魏煥章二員爲一等科員聞該三員均亦到差任事云

陳興亞兼理稽查

軍警稽查處處長關子貞稟請辭職業蒙允准遺席經張總司令查該處事務與憲兵營相同即將該處歸倂憲兵司令部兼理云

兩鐵路局長升調

四洮鐵路局局長邱經當局調任爲交通委員會委員長之職其遺缺以洮昂路局長徐化周接充至徐之遺缺以四洮副局長李端升任均已明令發表云

○帝大生來奉旅行

日本東京帝大學生一行廿四名爲考察東省教育狀況起見視察特于昨廿日來奉視察市內各校一俟完畢即行回國云

○尹所長公畢回開

開原縣警甲所長尹連元爲籌劃夏防並進行各項新政起見特行來省面謁處長請示機宜茲已事竣該所長遂于昨卅日回開原原任云

○邴道尹辭職消息

自翟文選就任省長後各機關人員亦多更調以重職責茲據官場消息東邊道尹邴克莊現因某項問題忽萌退志特行提出辭呈翟省長以所請有關地方現正考慮照准與否云

○電告傷愈兵出院

總司令部接錦縣第二病院魏院長電告前有受傷官兵調治數月傷已全愈者計兩千餘名於日昨遵令出院各回各營照常服務云

○十八師呈報招兵

當局爲愼重軍實起見曾通令各師旅添補缺額茲聞東北第十八師因缺額甚多除派員分往各縣實行招募外特此電告存查云

▲長春▼

○附小參觀團歸來

吉長路附設小學校教職員利用暑假組織參觀團其經過情形已誌前報茲聞該團共有滕澤溥夏輔漢卜弼賢石蟠龍陳魯齋等十八於廿七日夜十一時許赴哈令(卅日)朝六時四十九分歸來滯哈二日下榻中華棧廿八日參觀濱江縣立第一小學校通俗教育館哈爾濱特別區第一學區區立第一小學校第十六小學校第一中學校翌長又參觀第一女子小學校第四平民學校等該校等雖在暑假期內然頗各校校長及教職員殷情指導得知教管及設備梗概深爲滿意容日擬將各校概況呈報路局備攷云▲

○吉林便探隊撤銷

吉林自國奉戰起有大批便衣隊暗探等分別潛入在三四五三個月間風聲尤緊省當局因有增設臨時便衣偵探隊之意繼以各地叢案迭起該隊亦草草成立迄今業已兩月有奇茲聞張輔忱以大局敉平國奉妥協行將解決吉林早經戒嚴該項機關殊無存立之必要妥訓令撤消云▲

○王樹翰不就吉長

吉林政務廳長代理省長誠允堅決辭職後即有王樹翰繼長吉林之說現見諸事實惟今甚得眞確消息王氏已前者之去職其最大原因即軍民不分任何軍人均能干政行政措施諸多妨礙滿旗二字已不見容於今日之社會現在吉林政局仍極混沌決不再爲嫁受人擺弄自貽伊戚云▲

▲吉林▼

○法政校長之更易

省立女子師範學校校長韓予衡女士茲因辦理女工廠不暇兼顧向教育廳辭職劉灝長以挽留不獲准如所辭遺職以爲非老成持重素具辦學經驗與能力者不爲功特調委省立法政專門學校校長梁宗興接充遺法政校長委李綸三充任李君係留德多年專學法政者双方均定八月一日交接云

▲

○莫柳忱行將赴奉

前農工部總長莫柳忱在奉遇險足部受創迄未全愈茲在双城本宅療治已見痊可昨據政界消息莫氏因大元帥殯期伊邇約於八月三四日由双到奉弔祭大元帥並因被擬爲保安會委員即留奉參與機要云▲

▲營口▼

○張運使接任日期

新任東三省鹽運使張之漢由奉天實業廳長調任營口該運使擬於八月一日由省來營接任視事云

○翟省長回營交代

奉天新任省長翟文選氏刻爲運署交代事項及料理公館各事宜必須來營一行故於廿九日午後搭乘南滿列車到營辦理一切事畢即行返省云

○警察廳長更動誌

營警察廳長李禹銘蒞任有年茲以省垣政治方面大事更動李亦因之異動聞警廳刻已得有省令着將李氏調省候委遺席以省商埠局長張漢威接充大約日內即可到營蒞任云

○司令部招募衛兵

駐營警備司令部處長劉崢軒刻以衛兵不敷應用於昨日貼有佈告招募廿名日期以七月廿九日起至八月十五日止地點在三江會館聞應募者頗不乏人云

▲遼陽▼

○縣公署嚴禁藥店

遼陽縣公署茲奉省令飭將各禁烟藥店牌幌摘去提前停止營業等因縣署奉令後遂即派員通知各藥店撤除招牌停止營業倘有不遵者一經查出定行嚴懲不貸云

○警察所派隊勦匪

時屆青紗帳起匪患易于猖獗故鄉村搶案時有所聞若不急爲痛剿殊難清淨故前警察所已派胡馬隊長率警先赴西區剿捕云

▲撫順▼

○縣署辦公處遷移

縣行政公署臨時辦公擇定本埠後新市街大同棧院內前已動工修理已誌本報茲聞該處刻已修理告竣於本日(即三十日)將該署各科職員及衛隊均行遷入按時辦公云

白日旗下之北平怪現象

▲舊總統府變成牧畜場 舊總統府在新華門前。兩旁本有鐵柵門。現在已將兩頭鐵門緊閉。其中牧牛馬無數。尚有破車數十輛。赤膊車夫數十人。情狀雜堪。不過一月。恐所有建築物。盡將毀壞。眞令人有不勝荊棘銅駝之感。然此亦歷史的建築物。又何必加以破壞哩。

▲中山公園竟有下馬碑 坐洋車的人。無論男女。到中山公園門前橋側南頭。威風凜凜的警察。便攔住硬要客人下車。地下泥濘也不管下雨也不管。然而坐汽車的司令局長新貴、滊車直達公園門口下車。我問警察這是什麼道理。他說這是長官的命令。呀！這是平民化。平等化。到不如把公園橋欄刻個平民下馬碑麼。

○商務會定期選舉

商務會現因籌備選舉並事委派庶務員調查在會各商號按資本繳納會費五等者有被選權計一百四十五家七等者有選舉權計二百三十八家業經調查完竣填寫榜示定於八月十五日開選舉事云

▲安東▼

○日警署取締小販

新市街日警署頃因市內發生時疫及赤痢等症均帶傳染性質一般小販商多有貪圖厚利售賣一切腐爛瓜菓食物均與傳染病有極大關係該署遂于日昨特令各派出所將市內小販商一律嚴加取締以期預防病疫之傳染云

○警廳檢查各署長

本埠警察廳爲注重各署所清潔計擬於日內施行實地檢查各署所長警飲食寢處以及一切使用之物品是否清潔均應詳細檢查以期爲人民之模範云

▲大連▼

○銀行團協議休息

大連銀行團因日本國內銀行界屬星期六皆休息半日故大連方面亦欲仿行茲由委員長材井啓太郎及滿洲銀行社長往謁關東廳當局呈請認可但按關東州現行銀行條例營業時間只可延長而不能縮短在條例尚未改正以前此舉恐難實現云▲

○法院民事部放假

大連地方法院民事部自七月二十八日起至八月二十日止在此期間停止一切裁判事務作暑中之休息云

▲鐵嶺▼

○縣農會開會籌欵

縣農會原有的欵爲數無多丁茲時代入不抵出以故該會於日昨召集各區區長各鄉農會會員等開會籌措該會常年經費結果以全境地畝每日每年抽收奉大洋八角核計每年可收入奉大洋十萬元之譜當時通過起草後轉請縣署詳請省政府能否批准容訪再誌

▲孫家台▼

○電燈會社開會議

本驛電燈株式會社茲屆第廿九次結算之期特於廿九日午前十時召集中日株主並會議資討論聞其協議結果每株分劈紅利一元八角事畢即行閉會云

▲開原▼

○令調查管內存糧

開原縣公署頃奉省署通令略謂茲查現在青黃不接之時人民困苦之際深恐奸商囤糧不售高抬市價遺累民生爲此令仰該縣迅將管內存糧具實調査分類表報以憑考核而使將來平抑價値云

○定期派員大檢閱

開原警甲所奉警務處令本處爲考查各縣警甲成績於八月一日特派行政科員及視察員各二名分赴該縣實施檢閱警甲成績以期警政改善除分行外合亟令仰該所即便知照云

▲西安▼

○禁煙局頒發佈告

西安縣署准奉天全省禁煙善後總局來文並佈告多張對於禁止土藥店開燈按畝數估計發給種植罌粟收割煙土量數之免費銷燬証以及吸食售賣鴉片之確定期限等項均規劃一定確期代理監督雜守香以斯種佈告關係煙禁刻已黏貼通衢俾人民一律週知以重煙政云

▲綏中▼

○師範生覆試遄返

縣立師範學校校長楊佑文前奉教廳令飭送本期畢業學生赴省覆試當省會試驗由教育主任馬益三率領各生赴省候試茲聞該生等在省已經教育廳覆試完竣仍由馬君帶領回綏至覆試成績如何須俟教廳批示云

▲錦縣▼

○舉行暑期講習會

高橋第四師範校長胡新凡奉教廳令舉辦暑期教育講習會聘請省立一師教育教員邢汝薰一師附小主任王鳴霖錦縣視學邵冠卿三人担任講席茲聞王邵二君因事未能蒞臨該校遂改聘王化一充任刻下邢王均已到會於本月二十六號開始上課東南八縣教育人員輻湊而至者相繼不絕云

▲松山鎮▼

○警甲所嚴查戶口

錦縣警甲所接奉警務處通令略謂現屆夏防吃緊爲保衛地方治安計對於地面無業遊民及一切邪教者嚴加査禁不得玩忽該所接奉後即通知各警甲區所對於查禁各種必須清查戶口以免意外於是各區所刻正在嚴查中云

○軍團部改發給養

駐錦縣第五方面軍團部所屬各軍隊前在裡省軍與之際給養均是大米麵粉現時軍事收束調回關外再無戰事經該軍團長張輔臣發下通令由八月一日起更換給養改爲秫米云

▲西豐▼

○商務會平抑物價

西豐商會長晉省副會長李東園與會董陳仲三宋子翰等招集商戶于二十七日到會協議平定物價現現因洋落至二十元而衆商戶並工藝行之物價應即隨現洋本位核減以昭公允而重金融會議數小時將大概物價及工人工價均行規定印刷草單傳知遵照云

○慈善會續運賑糧

駐錦縣熱奉吉江四省慈善聯合總會月前由東省募集賑糧五萬餘石陸續運往直魯災區實地發放現該會又承綏遠各災區救濟會所請代募賑糧轉運彼處賑放極救數縣災黎該會准彼所請於日前胡交涉長由錦往哈將在哈所存紅糧三萬三千石轉運營口再運輸裡省該會協會長錢命辦於昨日去營將事分發此項賑糧云

▲洮南▼

○縣長開警甲會議

洮南縣長申宗源以時局不靖萑苻遍地地方治安最關要植此青紗障起稍有疏忽貽患匪淺故由縣長於七月廿五號十二鐘召集警甲江所長及各區區官巡官區保長等在縣署客廳會議籌備夏防事宜至下午五鐘始散云

▲瞻榆▼

○公欵處主任易委

本縣地方公欵處主任王振寰三年期滿在縣署投票選定三人報省揀定月之廿六日奉到省令指定商務會長潘廣祺資格合宜接充斯職即於廿六日派教育所長王邑岐爲監盤員接交當斷潘氏實行就職云

▲彰武縣▼

○第三團歸併一團

彰武駐防補充五十五旅一三兩團由關裡開來時均不足額嗣奉軍長命令將第三團裁撤歸倂第一團以節餉項而便整頓該旅奉命後於日昨實行歸併云

▲餘積屯▼

○禁煙善後局佈告

日昨禁烟善後局張貼佈告六通(一)謂前因軍需浩繁寓禁於征遂有禁烟局之設立茲以軍費有着庶政維新因奉令有本局之設立所有煙苗理應立即剷除惟是火耕水耨農民備耍辛勤只限於十八年不許再種(二)煙田祇收每畝罰欵伍元前警禁局所定花項一律取消(三)前定每畝煙土卅兩之銷毀証照舊黏貼但不取費用辦事人如有額外浮收情事一經查知或被告發須行重懲(四)煙土貼有銷毀証者即准其運銷各地前章之運銷護照亦行取消以提手續吸食販賣各戶統限於明年三月底禁止藥店限自佈告之日起十日內一律停止營業如有違反者除查封外並將執事人送交法廳依律科罰(五)擬定臨時辦法四項(六)規定新章程十二條細目不贅

○兵車過錦去榆關

連日錦站過往兵車甚形忙碌昨晚曾有兵車六列斷續東來西駛開係第一方面軍前由關內開回彰武一帶從事整理現已編制就緒次第開往山海關各險要塡防云

○西來兵車轉北票

北票爲錦朝支線之終點接通熱河全區防守尤關重大近由關內開回兵車十列餘均轉往該線大概紛爲增防熱境云

○守備隊留守未開

三四方面之後方守備隊前自京津開拔來錦駐日無多即已東發惟尚餘留守處一部份猶在西關舊街駐守云

○送親車路遇股匪

東崗六段某巨寮之女字於城內昨送往成婚遇股匪兩次幸曾倩中丁及打十數名押車匪未敢逞然亦險矣

▲扶餘▼

○省委調查員蒞扶

吉林省長公署調查員顏某(名未詳)於日昨下午四句鐘抵扶下榻商務會於今日午前十句鐘赴各機關視察俟視察結果容訪再誌

▲賓縣▼

○縣知事關心民瘼

省縣趙任羹監督關心防務於月之廿四日招集游擊保衛各隊長面諭現在青紗障起難免流賊出沒理宜預先防備以免人民受害彼即令派游擊馬隊出發在廿里以內鄉村按日梭巡云

▲依蘭▼

○鎮守道尹赴奉說

依蘭鎮守使李杜道尹諄啓楓因吉林保安司令張輔忱之太夫人作古特信時即欲往奉天弔唁惟因地方政務紛繁未能如願現擬聯袂赴奉以便發引時執紼云

▲大賚▼

○校長事務員對調

縣立第一初高兩級小學校長鄭鳴春辦學尚稱熟手此次任職已屆四載日前向教育局長面陳恐日久有廢弛學務之處意欲與教育局事務員兼實業局事務員之張中達調換當經局長允許復由教局呈請縣署批准張校長奉到委任即赴校視事云

○戶籍員調查告竣

警察所長熙炳南以河北三區界內戶口繁雜距城又遠非富有警察知識精明戶籍者不能仟調查之責於本季特委警官畢業會任警所守備長之口文學爲戶籍員赴河北各鄉調查戶調日前李戶籍員回縣面見所長報告查完竣云

各城方新聞

▲朝陽縣▼

○高都統過朝赴熱

前察哈爾都統高維嶽由奉赴熱日昨經過朝陽商號懸旗歡迎進街後下榻于興業銀行縣長楊宗立警察所長宋維山敬饋酒席該都統乃於次日乘黃馬登程云

居間疏通

本欄投稿應具別名然必須另具眞實姓名住址加蓋名章否則無論事實如何概不揭載

質問之部

▲奉天郵務管理局鈞鑒前者函詢貴儲金局刻間能否開儲等情迄未見覆今再藉疏通欄再詢開儲與否及貴局之儲金章程是否即印有送冊售否賜否仰祈示知爲禱此請公安 (欲儲一份子鞠躬)

人事通訊

◇李振鬮鑒接奉天來電鳳鈞被擄櫃已去人託三畲棧辦理乞見報速回因櫃無人錢家店德記啓

◇閱報諸君均鑒有知李振鬮住處者賜函或令伊返櫃敬則感德無涯矣錢家店德記棧敬詢

◇茲有老婦楊祁氏係省南前桑林子人年五十七歲現在省城爲女工家人來尋不獲戚友知之祈示音於大南關義增店爲盼

◇韓廣生白家屯人離家年餘現在何處來信新立屯豐升合詢鄙人爲盼 害

◇潘清超兄鑒別後念念未悉現居何處見報速函告知乃盼(奉天運通達姜宗琦啓)

批示

◇省長公署 (卅日)

▲侯治公 呈爲綏中縣稅捐局長加價收捐送押勒罰請撤查究辦由批 仰財政廳依法核辦

◇保安總司令部 (卅日)

▲韓肆三 呈爲開原縣立女初中學校代理校長王毓琪侵吞學欵廢弛學務請嚴查以維女學事由批候省長公署核辦仰即知照

◇戒嚴司令部 (卅日)

▲張鳳等 呈爲縣署變更原令祇護商會迫令攤納燈費請查辦由批仰候咨行奉天省長公署查辦覆奪

▲楊鏡塵 呈爲請整飭軍規以維營業由批並轉知各軍事機關維持外仰即安心營業

◇滿丈局 (卅日)

▲張殿一 呈請詳勘檢舉地畝以免飛餉遮蓋等情由批該民檢舉應即撤銷仰即知照

◇財政廳 (卅日)

▲王恒安 呈請核減金銀牌照稅率由批所定稅率核實該商所請殊無理由所請不准

◇實業廳 (卅日)

▲李滋曾 呈爲代繳漢治萍公司報採苦土礦十七年下季區稅由批查核相符業已列收

冠蓋往來

▲黃石福(前直魯聯軍教導隊隊長)卅一日早去山海關

▲柏桂林(三四方面軍工兵司令)卅一日早去山海關

▲周懷印(吉林被服廠長)卅一日早去錦州

▲鄭譯生(第卅一軍軍長)卅日晚由關來奉

洮昂鐵路工程局招標廣告 爲實行事本路擬招商承辦左

奉天鐵路郵務學校招生 [illegible]

頌揚松浦禁煙局局長之德政 查松浦開辦商埠以[illegible]

松浦鎮全境禁烟藥店全體 頌揚禁烟局長之德政 首辦發起人十三家 周香九 韓海山 張玉璞 韓喜茂 趙柏芳 李寶臣 張振海 郭松亭 張振周 王鳳臣 郭鳳山 余國富 倪振川 等鞠躬

敬啓者本報價目自七月一日改訂如左 本埠 每月 張 現大洋五 外埠 月 現大洋九角五分

東三省雜報

△奉天▽

立德政碑 張雨亭吳俊陞二氏自操攬三省軍民要政後雖云連年苦戰不息三省担負非輕猶未殃及內地商民賴以安居實亦二氏捍衛之有方乖德民間遐邇敬仰茲者二氏逝世一般僚屬及法團民衆爲表彰鄭治之德俾免湮沒計省垣各機關各法團發起爲張吳二氏建立德政碑藉資揚頌聞已計議妥協正在擇聘文豪撰著碑詞中地址擬擇衝要幽靜之處建築碑紡需欵由發起者籌集之實行築設之期當不遠矣

正已正人 鴉片流毒爲害匪淺不但文武官員多半吃烟即張總司令暨其夫人亦有此嗜好乃自就任總司令後對於禁烟一項首先厲行然已若不正焉能正人故於日前通令其夫人將烟具摔毀一律禁絕不准再抽云

嚴防時疫 警察廳以天氣炎熱時令不正商民染疫者甚多不得不嚴爲防範特飭令城關各管區所備撒石灰以重衛生而免傳染云

美滿姻緣 昨午後三時有沈祖同君與劉隨女士假大南門裏青年會禮堂行結婚禮記者躬與斯會見其陳設華麗西樂抑揚中外男女來賓以及各領事均往致賀車水馬龍頗極一時之盛按沈君爲前滿兩江總督侯官沈文肅公之玄孫航空處處長菊笙先生之長子留學德法兩國去年奉調來奉充東北兵工廠技師劉女士爲北平大律師劉崇佑之第三女公子畢業於美法兩國得有化學工程師學位兩家均閩中巨室新郎新婦年貌相若於西國語言文字均極擅長聞同澤女學校將聘女士擔任某科講席云

車夫橫蠻 昨卅日午後一時許有二客人乘馬車一輛由中街某商號一至大西電車站下車馬車夫索洋八元客如數與之車夫以商人好欺又索二元客亦與之詎車夫又曰你給一張票吧客與理論車夫竟出口大罵路人咸爲不平車夫乃揚鞭而去罵不絕聲云

險遭滅頂 據鄉間來人云城南張沙官屯村渾河渡口於卅日晨有一高姓農婦經過船手擬候人多開船高姓婦因事急難待乃跳足而過詎行至河心水深漫過胸部婦急大呼衆人立往救出亦云險矣

婦女良藥 小西關電車路小什字街北華西大藥房白雲升醫士對於婦科素有研究近來發明一種調經種子良藥其效如神聞東關王姓婦數年不能生育去歲曾服白藥不但病愈今夏更產一兒是以逢人稱頌白醫之德云

△營口▽

太無程度 梨園爲營業之一種且日納捐欵負有維持營業責任者自應予以保護乃一般警察不但不加維護反偕同友人索座要求供應勒索刁難無微不至倘稍與之理論或供給徵緩即打罵毆辱隨之其一種悍惡之狀誠令人望而生畏本埠裕仙茶園昨晚正在演唱珠簾寨時突有警廳行政某科員偕友人五名前往觀劇時因前排座滿看座者請坐後排致觸其怒當將園役毆打園主上前排解亦遭打辱俟經警察勸解又將警察大罵彈壓戲園憲兵亦吃彼一腿以致激動公憤而彈壓兵士竟欲羣起而攻周見勢不佳乘隙逃去不然即釀出軍警衝突矣嗚呼警官如此其他尚足問乎

日僑歸錦 前此軍事吃緊時所有駐居錦縣僑民全數來營避難刻下時局平靜未便久留遂於昨廿七日午前八時由河北車站開往錦縣云

禮門供齋 本埠通惠門裡東樂善堂留正孫實山刻爲禁忌烟酒普渡八方訂於舊歷六月十九日作一吉祥道場供齋一日屆期入緣求願者當不乏其人焉

△遼陽▽

弄彈被炸 高力門裡馬神廟前街住戶孫姓(名未詳)學童拾得小炸彈一粒始而不知爲何物昨廿八日午間執之玩弄突然炸裂將該學童眼鏡崩瞎兩手炸去四指當即抬送醫院旋以應急手術調治據醫生云尚無生命之憂云

綁去人票 日昨據西鄉來人云城西南黃士堡(海界)村日前竄入胡匪一股住戶蘇姓賈黃姓等四家同被搶掠共綁去人票五名迨該管警察聞報尾追則匪人帶票早已遠颺能否弋獲容訪再誌

淹斃教員 邑北道西莊住民潘丙南於前日午飯後赴河中以網打魚偶一失愼墜入深處由岸上小孩呼喊集來多人撈出已無氣息聞潘某人極忠厚品學俱優上季充任普化學校教員頗堪嘉尚今竟一失足成千古恨令人爲之嘆息云

梨園發達 邑內同利茶園高園東爲振興營業起見不惜鉅資聘到久唱文武鬚生大名鼎鼎十三紅業於前晚登臺打炮一時座客非常擁擠每晚能賣票二千餘元云

數狗分屍 東門外遼北城墻下七月廿九日六句鐘不知何人棄有孩屍一具無人掩埋有數狗在旁分食片時將頭顱四肢斷裂一種慘酷狀況令人目不忍覩云

△安東▽

偷騾私宰 本埠鎮安街福記燒鍋月之廿八日午後七時許一時不愼被賊人竊去價値三百餘元並黑色騾子一頭當經該主人報告該管分所備案一面派櫃夥張某四出訪查日昨張某在埠內于家溝王立遠處見有私宰黑騾一頭與本櫃所失者毛色相似遂向王某詰問該王某張口結舌無言對待該張某見其情狀即至分所報告以便捕獲不料該王某乘隙潛逃待巡警趕到時惟將王某之兄併騾物一並帶所究辦云

苟合被捕 本埠後潮溝大沙河處向爲停泊槽船場所日昨午後六時許有一艤窮之某姓婦與某船夫勾搭成姦二人正在船中雲雨之際不料被水警管見以伊等白晝在船中宣淫殊與風化有碍當將男女二人綁赴水警分所罰辦云

煙妓毆母 本埠東坎子警察三署管內中經路南陳姓花烟館之烟妓陳小花素性橫暴日昨不知因何將其生母毒打不堪被其鄰佑王姓女姊妹二人見之不平將該烟妓扭住痛毆一頓旋及報知該管分所將陳小花帶所訊辦云

取締烟館 本埠自大烟弛禁以來市內男女烟館林立及今不下七百餘家自籌濟局取消後一般營是業者多抱樂觀以爲當局不能取消其營業不料事與願違突于日昨警廳令各分所將埠內男女各烟館一律停止營業有不遵者即須帶廳罰辦矣

△大連▽

開同盟會 大連自治制改革期成同盟會由和田常任委員長及恩田等四委員於前日午后五時在大和旅館與大連市政記者俱樂部協議關於改革自治制交換意見云▲

造車預聞 滿鐵當局於本年度新造機關車十九輛就中客車六十二輛貨物車十三輛除沙河口工場自製十二輛外其餘七輛係託川崎工場及名古屋滊車公司代造所用機件現已陸續備齊故沙河口工場正在準備裝置中聞其製造工費沙河口工場每輛九萬七千圓川崎與名古每輛爲十三萬一千圓該兩工塲價高原因爲有關稅運費等所致云▲

滊車減價 小崗子大通自動車公司自去年開幕以來營業非常發一得般乘客達博之贊許近來該主人鑑於舊有各車不敷應用又購到最新式高級車四輛業於昨日起實行減價十天酬謝顧客誠大連自動車界之新紀元焉

△旅順▽

實彈射擊 旅順黃金山前半拉山砲台有大砲五門七月三十日及三十一日該砲台於午前九時許開炮實彈射擊往南海內打去約及四十餘里之遙云

火車誤點 七月二十九日午後一時五十分由旅順開往大連之客車六百二十四號車頭行至長嶺子方面忽然機器損壞不能前行由大連午後一時四十分火車開至營城子站等至三點多鐘去火車頭將南車帶來北車開往誤了三點多鐘云

△蘆家屯▽

悲喜交集 驛南汝兒姑村農民于姓家早年經媒嫂分鄰村張姓女爲妻訂於陰歷初三日迎娶將屆吉期不料于某之祖父病故出殯之時即百輛迎門之日棺幡去而彩轎來弔喪者轉又賀喜如此巧事可謂悲喜交集矣

△海城▽

主任來海 地方電話局牛莊分局主任王佩言因解送七月份收欵及報告營業狀況於昨日來海向總局報告一切三二日即可遄返云

警官更動 警察事務所行政股員魏乃復辭職他就斯缺虛懸已久而遂行敎練事員胡德霖作事不力警務處飭令調換因之特派孫廣生(昌圖人)爲行政股員于克勳(遼陽人)爲巡官敎練員二君皆分別接事矣

△鳳城▽

雨水連綿 本邑自春紐夏雨水調和禾稼頗爲暢茂無如旬餘來頓呈旱象農民方以爲憂忽於廿三日早油雲四作小雨淋漓連降二日農民喜形於色咸謂好雨知時甦連日小雨淋於農稼無甚妨碍云

△鐵嶺▽

法廳拏賭 東關小橋子北興隆泰菸舖因營業不佳勾引一般商人大賭特賭抽頭漁利事被法廳偵知日昨正在呼盧喝雉之際被司法警察闖入當塲拏獲賭犯廿餘名聞在各賭犯身畔搜出奉大洋一萬元其賭之大可知諒該廳對於此種賭博定必從重罰辦焉

人販被獲 直魯連年天災人禍一般奸徒由該兩省販來少年婦女至東省漁利省政府屢來訓令嚴禁販賣人口日昨九區王區官由平康里少仙妓館拿獲販賣人口犯一起所販之少婦年可花信係屬有夫之婦云

平戲納捐 娛樂茶園先在附屬地邊開演平戲在日警署納捐嗣經中國官憲取締現在該茶園移至中國地清樂茶園開演在中國納捐矣

△孫家台▽

翻修馬路 本驛地方事務所爲便利行人起見曾將各街馬路從事修補以利交通惟陶匙大街迄未翻修故該所特於日前飭令所屬工人數名趕急修理以重路政而利交通云

△昌圖▽

巡官殞命 本邑第四區管界新房廠屯有旗籍住戶王興者久設賭局該管警區佟恩齡區官匿而不報被由縣長偵知立即電派佟恩齡區官迅速往捕勿得放縱該區官接電後親同具文抗不親往僅派駐區巡官用慶榮帶警數名前往捕拿及至賭窟該局東王興喝令衆賭徒當塲拒捕開槍射擊彈中用巡官腹部血流腸出慘不忍睹旋即身死該區官聞耗當如何星馳往救俾負傷者可施應急手術以便治療而兇犯等亦不容其潛逃豈料延至次日到黎至則兇犯杳然傷者死矣人非鐵石能無泣涕幸保甲馬隊赶到追捕始將王興王雲秀二兇犯就擒餘犯逃逸當經檢察廳同縣署勘驗屍身確係生前中彈殞命側聞在逃之主要兇犯携帶大宗鉅欵分赴各處大施運動希冀幸免想賢明之有司定必不能爲其所愚焉

稅務得人 稅捐徵收局長范朗清當此溽暑之際親自巡視各路竣應興應革事件即待辦理而收支委分局卡所以便入手整理現已巡視完畢范宣三對于烟酒牌照印花稅紙烟特稅等項尤能極力擴充不時親自查驗銷路逐漸推廣是以按月徵收暢旺云

△通遼▽

霪雨連綿 西遼河雨大不張水獨張水於晴天前幾日雨小而水平岸近來連日霪雨瀰城街巷幾成澤國各商號院內積水僞人掏出獨西遼河水勢未漲而反消落云

市房坍塌 北市場戲樓東隔壁之飯館三間門面因被雨水浸漏於廿五號中塌內中物件均已損失其餘該衛平房十屋九漏而新開胡同之兩面平房如刷印舖成衣局飯館各營業均行冲破紙棚屋內積水云

梨園停演 吉慶舞台前幾日角色齊整加以受當道之維持頗獲厚利近以該園被水潤浸而道路又泥濘不堪各名伶及園主坤角等均盼晴如渴云

妓女困苦 南北市場娛樂業者近因雨水連綿游客稀少加以南北市場泥水難行甚至屋內進水迎春里大窰子尙有外客尙不致於艱窘惟兩市塲三等妓女近一二日間有柴米維艱之勢就中惟稍有積蓄者儘可閉門不出坐待天晴云

△大孤山▽

大雨傾盆 日昨忽然暴風雨甚厲禾稼被風摧折無數雨下兩晝夜始息因之河水漲溢滊車轎車近日均行停頓幸孤安尙有火船往來交通未致斷絕云

會長赴省 孤埠商會于弘恩會長接到奉天總商會電令迅即赴省是以該會長將孤山商會經手事宜托姜延慶副會長代辦乘自動車赴安轉車進省云

凶犯弋獲 大孤山南雙山子鄉村小視家屯祝延年父子共同用木棒石頭將其鄰人李洪安毆死經村公會報官檢驗祝延年知人命重案法律難逭潛逃藏躲日前因其子在莊縣被押偸到莊縣被縣署法警瞥見報告弋獲同受縲絏云

停止煙館 孤埠警察六區日昨接到莊邑張縣長電令因奉省令將各埠弛禁後開設之烟館趕即取銷等因鄰區官接電即令各駐所迅速取締並停止其營業各烟館聞命均怒焉

豎碑頌德 孤西十二神庄前省議員馬渭夫在鄉間排難解紛倡辦種種慈善事業親鄰紳商無以爲報茲以馬君年已花甲是以公同集議廿恩出資爲馬君立功德碑以希流芳千古云

胡匪何來 孤山後宮家屯日前有一農來孤向崔督剿報告謂有胡匪七人在他家令其蒸一鍋包米餅子携帶他往而該匪之來眞有神出鬼沒之概盜一面由前大兵蛸集諒不致窺伺孤埠究竟匪歟抑兵歟詳訪再誌

場長查卡 孤埠鹽務場公署關督齋場長係前稽協館出身現充孤埠場長烝各分卡對于私鹽犯有通同循隱之弊是以親往各卡巡查以希各卡長對于鹽稅涓滴歸公云

虐殺嫂氏 孤山東與鳳城縣毘連之夏家屯子夏景賢之女姊妹二人年近花信從前在女校讀書繼又習學成衣惟該女自思紅裙女未遇緣衣郎遂效文君之私奔學卓氏之叩門于是輒荐薄塊之若鶩咸欲一嘗顧味久之尋花問柳之輩往來其家中絡繹不絕詎爲其兄嫂所不慊致觸其怒竟乘其父外出將其嫂用繩將兩手大指綁吊樑間竟以貓眼根末而再加別的毒藥登時將其嫂灌死其父回家托人私和未了經村會報官檢驗究竟如何判罰容再續誌

△朝陽鎮▽

投考錄取 本鎮成達初級中學中三級畢業生王者屏趙廣仁等赴奉投考高級中學茲據該生等來函報告其母校云生等均于奉即分頭報應試結果趙廣仁趙國棟丁文昌被省立第三高級中學錄入正取生李芳田爲第一高級中學文科正取生王者屏劉善和張劍虹試中文會高級中學理科張德發以家境關係投考電工現在尙未揭曉按張君學業優良當不至名落孫山惟史文彬以投考東北大學附屬高中未得勝利遂灰心喪志而不投考別校矣

追擊逃兵 本鎮警察九區警士唐喜亭廿四日晚十二點在屋內睡熟之際將大槍拐去三支子彈五百六十粒會同商兵二名(姓名未詳)往東逃去現在該區官傅子衡親督長警追擊一中不知能否追獲耳

△黑山縣▽

調升巡官 警察第四區白土廠門常駐聯合所一等巡官智申五因有高就請假遺缺經警甲所長張鳳山查三區分駐所巡長金萬庫年力富強勇於緝捕遂即提升爲該所一等巡官云

△錦縣▽

易巡記長 錦邑警察第一區巡記長王某因事辭職遺缺不便久懸馮所長特委繙譯員蘭子升前往接充蘭氏爲警界內勤熟手對於公牘尤爲特長諒能勝任愉快云

取消煙店 城關所設禁烟藥店不下百餘家營業均甚發達廿六日警所奉到省令派各分所巡長限本月內將所有禁煙藥店勒令一律取消如有陽奉陰違者一經查出嚴懲不貸云

△松山鎮▽

嚴禁鳴槍 錦縣警甲所長馮景珍以大軍雲集地方多故爲保衛地面治安計於廿七日電令城鎮警甲各區所嚴禁商民無故鳴槍以免軍警發生誤會倘有不遵立即拿辦決無寬貸云

邀到名伶 錦縣西關聚順茶園於日前由山東省邀來伸伶劉雲亭名伶麻子紅等角色因連日大雨未及登臺獻技昨二十七日演唱黃犬救主落馬湖等劇唱作俱佳於是大受顧客歡迎云

△義縣▽

稟揭弊病 本年許種大煙經籌濟局責成各縣辦理趙縣長又傳知八個區長負責警甲補助在案現在煙秋告竣委任調查員九名實行調查但其中舞弊殊堪注目每畝地均攤小費洋二三十元不等繼有省派視察員王某復查每畝地小費洋五元十元不等以致地多報少勒索私欵共義縣煙地在兩萬餘畝私欵共有廿萬元之多近來公民胡正卿已在奉天禁煙善後局呈控請求復查矣

△新民縣▽

踢傷殞命 本邑東路二區界興隆堡住戶楊有之子名喚三喜年十六歲在同村李全家作年工七月廿二日因與同村徐秀卿家工人徐進明口角被徐踢傷腰部回家歇工調治延至廿五日因傷殞命經該管二分所報縣嗣經法廳派員帶同檢驗吏往驗當場勘驗明確實係踢傷殞命即將該兇犯並一干人證帶回法廳未悉如何法辦耳

△開通▽

伏雨成災 開通於七月廿六日大雨降至二三天仍然未晴忽于廿九日稍晴調查本街商民房間十室九漏院墻被雨冲倒者甚多街上道路水深二尺餘人咸謂三年內無此大雨云

疏通溝渠 開通警察一區巡官徐世良鑒於霪雨連綿街上盡成澤國滿溝渠多被淤塞値此夏令不時降雨若不積極疏通積水更難宣洩昨特派巡長轉令各商將自已們口水溝疏通以備不虞云

抽查煙地 由警甲所長前奉縣令派正副隊長偕同各村村長抽査烟地有無隱匿不報或以多報少情事該隊長等分區詳查已査悉某甲種多報少又有種烟未報者此種行爲由警長大爲不悅區巡官各記大過兩次將種戶照章處罰云

公保嫌疑 城西某姓被搶後經警隊吳隊長帶隊追擊在其鄰近某姓屋內翻出馬鞍子並洋毯等物吳隊長問物係何人所有其人言語支離當即拿獲送縣未知如何審制昨有某甲來城保釋能否照准尙不可知

△鎮東▽

取消煙店 縣監督趙賀桂頃奉省令將烟藥店營業一律取消不準售賣並督於七月二十八日令一區區官趙聯芳通告遵照辦理爲有偸售者拿獲送縣按法罰辦以儆效尤云

保留區官 鎮境東平鎮警察第五區區官石寶峯駐平年餘對於職務非常勤勞七月廿七日該區官奉令他調商民聞之誠惶誠恐是以集合商戶卅餘號紳士廿餘名聯名稟懇所長收回成命以慰輿情云

△通江口▽

巡查遼河 遼河水上警察第四局局長柳紹勳以近日青紗帳起恐有胡匪擾害商船遂於廿八日午後乘船巡查遼河以除匪患云

三區鬧匪 寶力屯第三區境內起有胡匪綁票搶掠持續不休七月廿八日經保甲一二分隊馳往剿捕

△安圖▽

煙秋不佳 去歲種烟者均得莫大之利益以故本年種者觸目皆是詎料正值開花結實之際方擬開刀露雨連綿久陰不晴烟苗均患水災現聞各烟地不能開刀者十居八九故一般種烟農戶莫不叫苦連天云

△餘積屯▽

雨潦減年 月來雨水連綿窪下之地瀦水成池禾苗多被淹死如東荒六段石屯衛一帶及溝幇子馬廠各處皆田隴中水深沒脛當此禾苗初放之時而禾稭半漫於水年景亦復何期焉

禁售煙具 禁烟藥店奉監督明令現已次第撤消昨復有警察巡長沿街檢查遇有貨攤陳列大烟槍大烟斗及烟燈煙挖等器皿者一律告以不准再行販賣須於三日內取消違者重懲云

營部遷移 北門外關姓空房久爲三四方面軍服庫所佔用近日該庫奉令移歸奉天所遺房屋由廿七團三營部遷入按三營營部前在祁肉舖院駐紮營長以爲鄰近民宇殊多不便遂令移居云

道院宗旨 善人金子數倡女道院於日前開成立紀念會本城要人紛紛蒞臨頗極一時之盛茲聞該院性質專容一切好道之客宗旨以無欲無爭救世救人爲標準云

軋兒糾葛 三道壕李老鳳之大車出門轅馬突驚路側范姓小孩躲避不及竟致軋斃兒父不讓頓起糾紛當由本村人出面說合范某承認賠償稍具眉目不知誰氏多嘴被地檢德聞不以其私和人命未報官廳有違刑律將一干人犯傳到廳云

保護城防 際此胡匪騷擾之中城廂治安實爲重要警甲所長日前曾招集夏防會議結果以城廂區保長常德安胡略衆全即令其統率全城即有甲丁嚴加防守不得疎虞常保長遂即晝間搜林夜中查防不敢稍怠云

△寬甸▽

暴風傷稼 今年莊稼先逢少旱嗣得春雨則苗勃然興焉至五月間包米結棒高粱含苞黍稷穀子亦多秀穗如膏如酥之雨先甲後甲油然沛然寔足以卜豐年之兆不料廿四日晚八鐘時暴風忽起叫號怒鳴如萬馬之奔騰如波濤之泙湃瓦屋震動古樹幾拔所有穀禾多被吹倒暴風若此傷禾無數年成遂爲之鎩羽矣

調查來寬 長甸河口稅捐局前委調查員王鎭西王熙春來寬調查燒酒雜捐等稅當在城裡調査完畢即赴長嶺子歡水洞等調查至六日返寬復往太平哨牛毛塢等調查於廿四日又來城裡下榻於文華館云

催收錢糧 自去年開徵以來各鄉農民急赴公署兌錢糧者固屬居多而觀望延抗不兌者亦復不少業已按期加罰二成各鄉民理宜速即完納乃查各鄉尙有一二農民未兌者以故縣署特令法警執票馳赴各鄉嚴行催收云

△通化▽

撤廣告牌 縣署門前偏左豎有哈德門紙烟廣告牌一面高與房齊寬亦如之不類郵局亦非顯壁行人過往殊不雅觀各前任縣長咸守不改舊政之訓所以究留至今自郭監督蒞任以爲妨礙主權竟將此示弱於人之大招牌一朝撤去實大快人心事也

年景有望 據各路報告本年四鄉莊田雖屢受雹災尙無大害入伏後得雨一塲田禾皆得其力所有包穀紅粱穀子等類抽節含苞不久即當吐穗矣

△臨江▽

胡匪猖獗 本邑向爲胡匪淵藪近因青紗障起剿捕維艱所以匪勢日熾而搶掠綁票之案件距城二三里內迭次發生如二三道溝裡住戶均拋棄所種田地來城避難城內各界人士咸有戒心均不敢出城門一步眞是遍地皆匪風鶴頻驚長此以往全境四民寧有生機耶

△農安縣▽

捉獲煙案 農安縣署日前接一匿名信謂北街于姓院內住一新由山左某縣充當某鎮警察署長孫伯良猥因試縣被南軍所佔各官長預先逃遁孫因該眦甚鉅除嬲二妾外靜剩現洋及煙土各若干現逃避在家明開煙館自打嗎啡及設針供客並與某人夥放印子錢查伊等所作皆係違禁越法之事望速爲査拿盡法懲辦云云接署即將此信交警察所查辦旋由鄒所長密派衛生隊長李春杳明屬實于廿四日經保安步隊正隊長趙亞東彭達李春稽査長劉漢三稽査韓汲三等齊往搜査不料該犯早已携大宗煙土潛逃僅搜出煙具多件熟煙膏八錢當將犯妻連同煙具一併送縣懲罰云

槍斃盜犯 本日(即二十一日)晚一鐘縣公署奉到全省淸鄉總局快郵代電令將盗犯楊慶香槍決示衆代理縣知事李華新遵即令警甲所長率領隊兵將該犯由監獄提出驗明正身綁赴刑場槍斃云

△榆樹縣▽

設屠獸場 本縣警察對于屠商未設專塲每逢屠宰之先如屠猪者送條報明檢驗宰牛羊者必預先牽赴警察衛生隊驗明後再行宰殺本年初夏時有公民金英華等多人以爲本邑並無專辦按照省會簡章奉請立案專辦屠宰事宜經縣署批駁向無私人專辦之條章理應歸警察設立業經訓令警所由衛生隊專責其事現衛生隊正在籌設之際不日即可成立以專責成云

臭氣薰人 縣署墻外之陽溝並未盖以木板墻內即是監獄便溺之所均由此溝流於街中時屆伏令暑氣蒸騰縣署街本係行人過往之地晴日行人均皆掩鼻而過如遇陰雨時行人路過此溝必十人九陷糞泥盈尺縣署之陽溝如此其他衛生之設施可不必問矣

△賓縣▽

復驗屍身 本邑三區界滿家店村住戶曲恭厚前時曾充農務會長家道殷實今春其兒媳投井身死彼時其母家大興問罪之師並請官廳檢驗業經近村乡人調處了結發殯掩埋未知如何其母家親屬又得被害消息復將曲某呈控謂非自行投井另有別情並有打傷等語日昨縣署復派王鴻雲前往復驗不知究竟有傷與否容訪續誌

△依蘭▽

檢查江沿 本邑與江省通河縣僅一江之隔現因該處煙禁業經割除農民用錢者急欲售賣往往有潛來本邑私相出售者故近來江沿軍警每逢江北來人認眞檢查以免煙土入境云

期豆價廉 本邑四鄉田苗極爲碩秀而豆苗尤爲各苗冠惟農家正値青黃不接時用欵之處甚多往往指田苗出賣期豆以冬月一爲交豆期每石價僅吉錢一千五百吊云

△五常縣▽

責放小偷 五常警察第一區王巡官二十五日帶警巡邏在街捉獲偸青菜的小偸一名並有嗎啡鬼一名帶區用棍重責數十釋放云

各地方雜報

△朝陽縣▽

槍決盜犯 朝陽日前抓獲馮樹林一名當即堂訊供認搶掠不諱經縣長楊宗立呈報昨奉回文槍決隨即將該犯提出驗明正身派承審趙養愚監斬行押西門外刑場槍斃云

游擊凱旋 朝陽四區官山一帶突來股匪百餘名匪首綽號忠字成字率衆搶掠毫無忌憚該處鄉團齊集鏈子溝與匪接仗數次打斃匪丁兩名活抓兩名當即來街報案經警察所長宋維山派游擊馬隊隊長用振起帶隊痛剿二十餘日衆匪潰散該隊于日昨返朝云

担保受累 本縣三義店乃住宿客人之旅館開設年餘前保部水和盜賣山荒一案臨審潛逃當即傳究保人不意店主外出隨將司賬張某帶縣收押日昨店主人朱魁五返歸赴縣當經承審吳子山訊問即將朱某收監釋放該店司賬由此看來担保者可不愼諸

△赤峯▽

設巡邏表 本埠商埠警察局局長馬寶琛爲免警官惰弛職務計在各街設立巡邏箱內置巡邏表按鐘點盖戳以資證明警官勤務惟第二署設立巡邏表實施爲最先云

被搶幸免 本埠五道街住戶蘇免義家道小康素以種園爲業今夏種大烟若干割烟漿時被匪覬覦於古曆六月二日晚間三更天突來匪人四名持有槍棒二匪進院意欲搶掠財物被蘇某知覺早放洋炮一聲賊便驚慌還擊手槍一响此時警察及本地鄉練均已得知一仝前往匪見勢不支均爲遠遁被搶之蘇某令文未受損失實不幸中之幸也

投稿須知

一、凡投稿及其他來件均須在封面上註明種類例如『雜俎』『論壇』『質問』等等

一、凡稿件無論登錄與否槪不發還

一、承詢種種問題本部不遑一一回答除認爲應有回答之必要者可以回答外其他即附有回信郵費亦恕不答覆

本報編輯部啓

告 ……砂礫 二萬七千立方公尺 九千五百根 電杆 撐木 七千七百根 七千四百根

爲介紹鐵路郵政服務校址奉天小西邊門外商埠六緯路章程函索即寄

……五十名初級中學二年級……生十五名……八月十三日……八月十五日報名及考試地點均在本校招生簡章函索即寄

特此登報聲明仰祈諒察 本社營業部

嬰孩自己樂片

可稱為最著名極便宜之小兒科醫生

小兒所患之疾病其初見之病狀如寒熱便閉痧閉嘔吐等類是也如能及時立即調治可免危害是以具有見識之父母常備嬰孩自己樂片在家中以防不時之需也蓋服後立即安舒此藥片絕無麻醉及切弱烈之性藥性和平無臭無味小兒易服之安徽門郦福香堂陳國忠先生來書云鄙人次男曾患吐瀉四時厥冷氣有餘搐投以嬰孩自己樂片未及半日病勢轉安觀照片鄙人之長次二男孩由嬰孩自己樂片治愈身強體胖實由貴大醫士之萬試萬驗之寶藥所賜更願吾國育嬰之家宜早備之嬰孩自己樂片爲經售西藥者均有出售或直寄郵票大洋六角至上海江西路六十號韋廉士醫生藥局原班郵奉一瓶

美國 巧拿淋 新到

主治

五淋白濁。便尿不清。尿道潰爛。小便困難尿中混血。尿道閉塞。膀胱發炎。疾濁重症請購試之定能應驗如神一瓶除根永不再犯

這是空前未有之新發明淋濁除根聖藥巧拿淋丸Gonorrhoea Tablets專治疾濁淋症醫藥無效或時愈時犯試服此丸定可斷根因該丸內含三大要素即一純檀香精（Sandal）（二）沙斐爾（Salol）（三）（梅天靈藍Methylene Blue）此三種藥品均係殺菌滅淋清掃尿毒之貴重藥料凡各國醫學博士無不稱贊爲決妙之品

代理店

奉天五洲藥房　奉天中西大德生　奉天歐美西號　奉天歐美東號　奉天大吉祥　奉天北市場恆濟堂　奉天大西關泰和堂　奉天同德西藥房　奉天利亞藥房　四平街天德堂　四平街裕慶長　四平街順新　四平街德增興

洮南德慶仁　洮南永和堂　洮南發樂局　遼源大德慶　遼源廣生堂　通遼德聚成　通遼和發藥局　八面城德慶同　八面城和發增　范家屯大德新　范家屯天德慶　范家屯瑞生祥　新民屯新發德　溝帮子廣生堂　錦縣福隆永　錦縣福金生

義縣大增號　綏中東和堂　山海關公和祥　開原德祥厚　開原德泰臨　開原生全堂　鐵嶺福合盛　鐵嶺合發久　昌圖德泰玉　公主嶺三合公　千金寨信仁堂　本溪縣春興堂　本溪縣慶和誠　雞冠山德厚興　鳳凰城大生恆　鳳凰城大德生　安東福興堂

安東大生東　安東恆興藥行　安東東益增　安東瑞祥泰　安東福春堂　遼陽義和堂　遼陽源興仁　遼陽天鈺成　遼陽天福順　海城德增福　蓋平天一堂　大石橋衛生復　營口保興長　瓦房店康德記　瓦房店志義成　普蘭店康德記　普蘭店志義成　貔口順義成　金州志義成　熊岳新泰興　大連西崗廣興堂　大連西崗天和藥房

大連西崗志義成　大連西崗同德藥房　大連市華泰藥房　大連市華西藥房　大連德記西棧　大連增盛藥房　大連德康德記　大連劉家屯記全棧　大連三十里堡志義成　旅順仙芝堂　旅順大德堂　長春世一堂　長春同德堂　長春天和堂　長春天育堂　長春中西藥房

長春泰和祥藥房　長春義和謙　張家灣天益慶　雙城堡德增厚　雙城堡世昌增　雙城堡德興厚　雙城堡永德堂　阿城世昌永　阿城世一堂　阿城永德堂　一面坡玉盛隆　一面坡德和鈺　橫道河天合堂　海林站會榮福　寧安縣振興堂　寧安大和堂　寧安慶升堂　安達站誠泰裕　安達站吉慶隆　安達縣延壽堂　呼蘭河錦和彩　呼蘭河天和堂

呼蘭河德興恆　呼蘭河復和堂　呼蘭河永德堂　通河縣同發興　通河縣和發通　甜草崗新來春　昌昌溪育生瑞　巴彥長發藥店　木蘭縣和發全　同賓縣吉盛宏　方正縣和發長　三姓德慶昌　三岔河同益和　三岔河天德和　三岔河同順堂　扶餘縣慶昌福　農安縣德興增　克山縣德泰祥　樺甸天益堂　蘭西錦和縣　大賚衛生藥房　海拉爾洪順堂

西集廠同發德　明水縣廣增和　烏吉密大德昌　佳木斯德慶宏　賓縣榮陞久　拜泉縣泉藥房　烏珠河天義慶　十二井子　林甸同盛泰　二克山成盛永　太平鎮順盛茂　富錦縣和　吉林華西藥房　泰林華西商行　黑龍江泰華西藥房

設將此藥所無寄售處可直寄郵票至哈爾濱總發行所購買即寄奉每瓶大洋五角二瓶一元二角打大洋十元

痔瘡救星

◉君患痔瘡否　◉君覺痔癢難忍否
◉君患脫肛否　◉君大便時流血否
◉君因患痔瘡而坐臥不安大便時痛楚否

君如敷用第威德痔瘡膏必能

痔瘡痊愈奇癢消除
脫肛平復流血頓止
坐臥如常大便不痛

東三省獨家經理　營口源來盛洋行

第一補血妙品

香甜　滋補

美女牌葡萄乾所製之蛋糕其味格外香甜因葡萄含天然菓糖甚富且略帶酸性又能助消化不比普通蛋糕之油膩再葡萄有鐵質常食之有補血强身之効

東三省總經理　大連大豐洋行　電話四二五三

美女牌葡萄乾

⑤

歐美生乳藥

此藥善行氣血治婦乳無乳汁稀少有力服用一瓶其乳汁增長八倍之多百服百驗誠生乳之靈藥也（定價每瓶現大洋元貳角）

代理店

吉林東升遠　吉林濟生藥房　長春秦和藥房　長春中西藥房　長春興亞藥房　義縣同昌魁　營口東順昌　懷德縣福盛錢

公主嶺三合公　鄭家屯天合興　四平街同華鑫　八面城彩裕隆　遼陽天鈺成　下九台中勝醫院　營口元勝川　開原德祥厚

長春耀廷大藥房　海城華興藥房　大石橋衛生復　蓋平恒裕堂　熊岳同興順　南山四盛合　松樹嘴福合成

總發行所奉天城內鼓樓南　歐美大藥房西號
分號鼓樓南路東　亞洲大藥房

美國飛押公司製造

最字牌煤油發動機

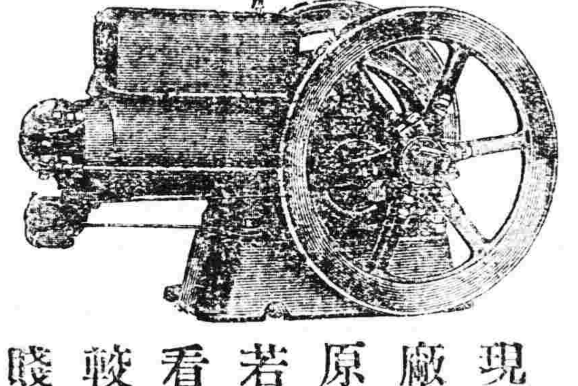

現下最適開設推米工廠時期本行專門研究機器原動機特茲推奬諸位若欲購買速到本行觀看此機與別牌機器比較最便且多點價格外賤廉（樣本進呈）

機器五金行

同天洋行

奉天日站琴平町六番地

電話一四一三番

奉天萬芝堂蔘茸莊

本堂發賣川廣藥材湯劑飲片丸散膠丹一概俱全　本堂中國電話壹千壹百四十三號

蔘茸補腎丸

此藥專治男子先天不足後天虧損少年破身太早房勞過度腎虛腎寒精經如氷不能種子陽痿不興興而不久夢遺滑精腦髓空乏腰痛耳鳴精神短少自汗骨蒸以及婦女經脈不調赤白帶下元虛冷久不孕育等症服此藥添精種子壯陽補腎大有奇功每匣現大洋一元一打拾元整

立止嗽咳藥

專治男女老幼諸般咳嗽不論年深日久虛損勞傷咳嗽吐血痰中帶血傷力咳嗽肺虛痰喘睡臥不安飲食少進內傷外感肺經不清此藥善能止咳定喘養血清痰不能補能和能清能散管保去根永不再犯立見功效每付現大洋四角拾付三元五五付一元八角

（一樣藥名假冒者有外代售特此聲明）

神效虎骨酒

專治腰腿疼痛手足麻木半身不遂五勞七傷服此酒神效每大瓶現大洋二元中瓶一元

開胃止痛丸

專治男婦心胃疼痛胸膈脹滿飲食無味嘔吐惡心寒積肚痛等症服之甚效每付現大洋三角每拾付二圓五五付一元參

牛黃上清丸

專治上焦風熱內發言語繁亂或痰火肢暈咽喉不利風寒頭身痛聾塞通口燥舌乾四時瘟疫眼目赤腫耳鳴等症大服之神效每大盒現大洋一元小盒五角

雙合化痞膏

專貼男婦諸般積聚心胃疼痛胸膈滿脹氣逆不舒泄氣瀉痢疾遺精疝氣腰腿疼痛手足麻木小兒食積腹痞塊下墜脫肛痞常貼此膏化痞消積速效每貼現大洋四角

宋氏救喉散

專治喉咽喉諸症雙乳鵝喉瘟喉痧毒單喉花柳攻喉或痘纏爛水漿不進吹之立破見功效每瓶現六角洋陸角小瓶參角

保胎健母丸

專治婦人久患墜胎者或一次二次或三次之後久服此藥萬保孕之胎之患誠屬大受勿墜之良藥每匣現洋一元

總號士醫▲宋子岐楊名聲孔益忱應症分號士醫▲遼東醫學專科民醫應症本堂開設奉天省城小西門外大西關四號南關北市場萬芝堂謹啓

神皋雜俎

歡迎投稿

小說

柳枝(一五七)(小天)

眞葛說道。這個年景。開燒鍋當舖也不容易。就像你們這等日子過的也算可觀。你看屋子裡邊。有這些個陳設。收拾的。又乾淨。又雅潔。院子裡。有雞鴨豬狗。有大葡萄架。又有花兒。又有草兒。姐丈和姐姐。纔四十幾歲。外甥就這麼大了。也能結上圍裙。跟着作生意老百姓的生活。自然淡淡泊泊的。趕不上王侯將相。但是憑手藝買賣賺錢。天下事情。沒有比這等作法也安全再神聖的。從前都說慶王有錢。那個親王。也比不了他。到現在怎樣他的後人。怕是還趕不上你們這等自由快樂。所以我很羨慕你們這樣過小日子。老頭兒的女婿說道。我和你姐姐過日子。雖不算甜。也不算苦。每天雖是不能像人家那樣炒炒煎煎的。但總也未嘗過生菜冷飯。這幾年的北京城。眞了不得。男男女女穿的衣服。我也說不上來。是外國織的什麼綢。什麼緞。你姐姐沒有穿上那樣衣服。就花旗布作的衣服。還穿個整齊。去年春天。我算把這個院子買到手裡。我沒有給國家建下功。立下業。好壞算是給小德子他們弟兄兩個。買下點兒產業。這房子是宣統年間修蓋的。原業主。總住不幾年。眞葛說道。這房子委實不錯。修蓋的和別人房子。樣子不同。老頭兒的女婿說道。誰說不是。這房子是郭老秧子的。郭老秧子。這人已經死去了。我在北京西車站賣香餅菓子杏仁茶的時候。他正在郵傳部裡跟盛宣懷辦理鐵道事情。不知怎麼玩弄的。在此地落下了。這個房子院落。袁世凱當洪憲時候。他也是籌安會裡一員大臣。不曾想那個時候。他連吸鴉片。帶嫖娘們。在北京紅了一氣。後來得個暴病。便一命嗚呼。有的說。因爲他的第三房妾。是一個大官的寶貝。他從班子上。先偷出來了。被人家仇視。派人把他藥死的。也有說他嫖的太甚。因爲下等病症死在醫院的。我萬想不到。他的房子。被我買來。我也萬想不到。他能這樣。說個實在。我們小時候。是誰都知道郭老秧子的父親。當過直隸布政使。又認得袁世凱。又有錢有勢。兒子也上過日本。回國以後。隨從盛大臣在西車站。上下火車。戴頂子翎子。眞是堂堂奕奕。如今一想。還不如當個老百姓。活的長久。我心裡覺着。現在就很滿足。也有兒也有女。也有房子。殘廢就殘廢罷。古語說得好。塞翁失馬。安知非福。我把腰兒擰了。雖沒有跟着李純當上旅長師長。像齊燮元那樣要什麼。有什麼。但是看看院子的葡萄架。和我老岳丈栽的柘榴樹。大柳桃。也就成了。(未完)

短篇小說 髑髏(七)(小天)

他追憶往事。追憶到這兒以後。抬頭一看。壁上的掛鐘。已經是到了十點。他知道時間過了兩刻。連忙先到第二層樓上。花柳科的診療室裡。給五個染初期花柳病的。再注射藥針。他把門兒推開一看。和他在一科的大夫谷崎老頭兒。正替他給病人施行治療。他心裡一想。前天幾個患極重花柳病的人。既然今天不能再割爛肉。今天應當注射藥水的病人。又注射完了三個。那麼。一會兒。我得眞到解剖室裡去了。他一面想着。一面拏着藥針。給一位青年軍官注射。他看得谷崎老頭兒向一位青年婦人的左臂上。纔注射後的白藥布。覺得這個美麗女子。雖不是自己曾經治療過的雲芳。但也怕是和雲芳是一流人物。即或不是娼妓。多少也是受過男子的一種欺騙蹂躪。他看得那個婦人的頭髮。還是整整齊齊。而且皮膚也是皙白潔淨。他想到了已死雲芳的頭髮禿落。皮膚潰爛。幾乎要放聲大哭。他把軍官的臂兒。用藥布纏上之後。在消毒盆中把兩手洗了。便想偸着到樓下的藥品室裡。喝兩大瓶黃色性濃硫酸液。從此給雲芳償命。但是這時谷崎老頭兒。給那個婦人注射藥針完了。一定要和他到解剖室裡。參與解剖雲芳屍體的共同工作。他遇得無法。向谷崎老頭兒說道。我可是一個研究治病的醫生。但因爲我和雲芳。一同到過日本。如今實在不忍再看着大家。解剖她的身體。谷崎老頭兒說道。當醫生的。既不是教徒。又不是牧師。是爲的學術。爲的人類。你既把她介紹來。又勸她在醫院裡治療。而且保証她作一具醫學的學用品。雖然是有友誼。或者是有別的關係。現在她既然死去。全與你無涉。即成這位女人。她的幽靈。能在這個世界上邊。我們不久也要舉行學用品的死者招魂祭。那時。你到本願寺裡去。可以祈禱。此刻無取乎不忍。簡直和我一同去罷。他雖聽得這種實在話。但他覺得耳旁。似乎有雲芳的哭聲。一陣表示着死的寃屈。一陣又表示着自己已經身敗名裂。(未完)

▲失戀後(啓葆)

暖暖的春風又漸吹起來了。郊外青色的山。綠色的水。和紅色的花赭色的地。都罩上一層層美麗嬌態。幾株桃樹。開着淡紅色底花朵。映着那金黃般的太陽。更加鮮美了。蕉黃的菜花。碧綠的柳葉。怡是可愛！弓影小橋。仰頭青山。倒影水中。互相爭艷。弓似的橋上。徘徊着一個飄泊的我。望着東流的河水。嘆道！唉。我費了幾許的心情。始終也換不出他一點眞意。前天給他的那封信。是我親自投入郵筒。直等收信人收回之後。我才改心回去。那知你…你棄我如遺。一字不回教。我好等！…咳？玉宣！你往日不是信到便回書。怕我念你嗎！而今……我我還是舊時的我。容綠言語…何曾取你不顧。你爲何不提念我呢！我又沒有二心侍你。唉。你眞是無情的。你看沉沉的天。蕭疎疎的樹。高聳聳的山峯一切如常。未有半點變幻。往事如煙。那堪回首！咳。這不是伊的小像麼。而今你眞個在也不能和我如常了麼！無情的春鳥。你們還唱着無情的歌。直唱入我的耳鼓。更使我感到悲切！咳。踏兩中間結識何等的密愛。怎的你棄我如遺。好似隔着萬里重洋！我雖然彼你拋棄。但是我心仍是縈繞着伊呢。唉。我既受他拋棄。不如不必記掛他呢！但是總也忘不了伊。而伊情絲。何曾顧惜我飄泊的魂靈呢。眞和着他們說的。

日暮炊煙濃。閑愁萬種。江洲白鷺飛。纏綿如夢。這都是飄泊失戀者怕見的情景。怎不叫人見景生情私

筆記

▲文藝叢考再編(陶明濬)

宗經

春秋之所謂內外。尙不似今日之內外也。其所謂內者。指魯國而言。其所謂外者。即魯國以外之國也。與周同姓者。固不必論。即與周異姓者。誰非王之親姻。推而遠之。蠻荊之楚。執茅蕝立藩籬之外者。亦中原民族之一。非如今日。中國之外。則殊種異族也。當春秋內外之叛。猶如此之嚴。嗚呼。其旨微矣。其用心遠矣。其記事也。詳內而略外。內外之輕重。於其書法可見矣。當時魯國。非常削弱。其在齊晉秦楚。諸大國視之。不過稍異於附庸。比之邾莒。相去蓋不甚遠。而夫子生於是邦。則視爲父母之國。愛之重之。親之內之。記事比諸國爲詳。則其心之愛護也。不言可知矣。今之中國。此世界各國。不過弱而已。其土地不小於人也。其人民不少於人也。其學術不後於人也。其風俗道德。不劣於人也。何居乎外人輕之不足。而國人輕之。轉勝於外人也。以國勢而言。今之中國。比英美法德。不過互有短長。非如昔之魯國。比之齊晉秦楚。望塵莫及也。

而今人以勢力爲心。以強弱爲斷。不知內外之義。此種人而日知世界大勢。能愛惜宗國。其誰能信之乎。恐萬無此理。夫知世界大勢不僅在乎知彼。必先能知己。今人一染歐美之習。則與之俱化。久而久之。不考吾身生於何國。吾之姓字爲誰某。不亦大可笑之事哉。不極可引爲深憂者哉。此無他。不明春秋之義。不明內外之別者也。不知內外之別者。必失其國性。蔑而失其本心。不必人之輕吾國。吾先爲輕之。不必人之滅吾國。吾先爲滅之。不必人之亡吾種。吾先爲亡之。天下大害。孰有愈於此者乎。爲虎作倀。爲蠻作奴。可恥之事。引爲深幸。且外人之輕中國。非必一一輕之也。外人不及知者。固無從而輕之。中國人向之惻欵敗奏。使之一一知之。盡情吐露。一無所諱。必使其一一輕之而後快。異哉。

命理新詮

▲送批方正縣和發長曹新之君(耘芷)

乾命四十二歲十一月初七日巳時生。大運逆行五歲欠一百六十天。逢壬丁年五月廿七日交換。

正官	丁亥 食神 偏才	初六 辛亥	四六 丁未
月德 食神	壬子 傷官	十六 庚戌	五六 丙午
日元	庚申 比肩 專祿	廿六 己酉	胎元 癸卯
劫才	辛巳 偏官 年馬	卅六 戊申	立命 子宮

大造。庚金坐祿。生于子月。小雪後水旺令。食傷二見丁壬化財。巳申作合。偏官亦去。申子會水局。亥子邀貴人。劫才蓋時。胎元會木。喜忌衡量。當以金水傷官論。貴命也。聰明傲氣。食富財豐。但丁壬化而不眞。財源實出于甲木。劫才洩丙。冷金還仗丁溫。大運一行全無醫。空勞心力總無成。所喜椿庭常蔭庇。愛妻傷子總承歡也。往運辛亥庚十五年。不見佳。戊運漸入溫境。喜至二十六歲己運得印畀展經綸。酉運已酉會比。身臨刃地不吉。三十六歲戊運。梟神奪食。奔波苦惱。四十一歲申運得祿。可作經營。去年丁卯得火尅劫。稍佳。而子卯自刑。因傲失事。今年戊辰。尅食神會水局。不見吉利。明年己巳。逢火。正官旺起。必有所獲。四十六歲丁火運五年。寒盡煖來。如逢新春。大好五十一歲末運。仍是火鄉。稍善。五十六丙運。可惱。大佳運而化成水。只得太平。六十一歲午運。子午冲不吉。戊子年略宜謹慎。

醫話

▲醫學芻言(張鴻華)

同志則相求。同氣則相投。此人之情物之理也。予素好醫。故每於醫學之論著。尤特留意。今閱醫話欄載。同情諸道友各奮精神。分舒己見。而以獨得之秘法。表於天下。以共同好醫藥者之研究。用救世人病魔者之痛苦。誠啓先人所未有。爲我研究醫學者。前途開一引線也。予猥以菲才。謬嗜斯道。混迹醫林數年於茲。終是盲人瞎馬。頗無進益。會遊滬上。時予學友李君兆嘉。懸壺於彼。遂往投焉。幸不以駑駘見棄。留予下榻。每於茶餘酒後。則以醫學爲談助。予問於李君曰。醫可學乎。答曰可。予又曰。予究心於是。今已數載。出而應世。可乎。李君哂曰。談何容易。醫之一道。司生人之命。使僅如鄉學究誦藥性。薄通脈學。而徒持有幾方獨得之秘。直欲輕試人命。悉足言醫。夫療病者。必先審病之源。證之形。凡臟腑經絡陰陽表裡虛實氣血之所病。是是非非。纖毫疑似之間。皆在所必究。所以業岐黃者。非具洞垣窺臟之能。不足爲醫。倘稍不愼。差之毫厘。失之千里。豈可忽乎哉。蓋醫者之所患。非患無成方成藥以治病。患無由測其病情。推其病源也。病源莫辨。部分差訛。舍此有辜。伐彼無過。百藥雜投。其有不南轅北轍失邪傷正之禍者。幾希矣。凡學醫司人命者。則必以四診爲切要之主。四診者望聞問切也。望以目察病者之氣色。聞以耳占病者之聲音。問以言審病者之形狀。切以指摻病者之虛實。以此互摻。而後方有隔垣之見。凡臟腑經絡陰陽表裡虛實氣血諸病之情態無所遁也。如審係某病在某經。即以某經某藥治之。庶乎藥病相當。成功可必。誠辨病之準繩。用藥之規矩也。若不然者。舍四診而不求。雖離婁之明。師曠之聰。亦難辨其千變萬化之病。幽顯難通之情。證即莫明。忘投藥餌。差厘之差。千里之失。欲爲醫者。可不愼歟。予自聆李君言。頗動於中。於是究心專研。諸家論作四診之學。久之而證於實踐。誠爲醫者認症之寶筏。用藥之良規也。今閱報載。諸君之醫案。止云某病宜忌宜法治之、某病宜用某藥治之。而不以脈證氣色聲音體質互摻。疑似相同之症使人無憑可考。徒云溫病均忌辛溫。(未完)

談

▲李生(王心廬)

厭故而喜新。重難而輕易。此謂人之恒情也。余讀聊齋中。恒娘。一幕。屢生無量感歎。如男子之戀美女。未必在其美。甘其所僅獲。而幸其所難遘也。余憶童時。曾聞某君。談一男女趣事。意頗乎此。因而援筆誌之。以實談叢中。某鄉。李生。二九之袴袴流也。喜偷香。與鄰女通。女家父兄皆全。時相乘隙會狎。不敢久留。惟恐女族覺。事久。李稍閒。一夕。床第間。謂生日。君戀戀於鄰女者。何也。李嘻嘻者屢。妻撫其首。强詰者再。李哂而歌曰。家花不如野花香。野花慌恐似蜜甜。妻殄之。沉默良久悟日。君慌恐之中。爲得意也。家花者。終而俺之。野花者。忽離忽合。君言是也。珍錯久飽。自必生厭。況乘隙之美滿乎。如是。妾當效野花。佇立門前。媚情以誘君。可否。生諾之。翌日。李果離家。約時。妻至門前。斜倚壁。遙見李來。亦以秋波送嬌。又聽然。瓠犀微露。李亦作狀。趨進妻側。握手入室。妻作慌恐狀。急解衣帶。狎之。事甫竟。妻問李曰。較野花香也否。李搖首。曰。事故如此。爲心坦坦然。不自恐懼。甚戚然不歡而罷。

文苑

▲一雨(李秀鍾)

一雨喜清塵。郊原柳色新。宦中滋味苦。客裡故人親。詠論雲形幻。晴看草色勻。他鄉留滯久。惆悵倚樓人。

▲端午

共酌蒲酒慶天中。照眼榴花吐火紅。佳節恰逢人正好。少年行樂興無窮。一枝艾虎壓華髮。五色絲絲繫阿蒙。角黍流香新雨後。田疇麥浪蕩薰風。

▲雜詠

茫茫何地著愚儒。無分功名笑守株。蓄志有時甘淡泊。綺懷無日不歡愉。閒情慣愛詩陶寫。傲骨雖當鬼揶揄。眼看江河流日下。傍皇何匡計可扶。

▲同宋陰南造訪李東園高齋不値留詩一章以代面話并希郢政(敬生王惕)

晨興同訪高人宅。城北驅車露滿林。客至拂花尋徑曲。檻言探藥入雲深。江山龍戰元黃血。風雨鷄鳴寂寞心。煙滿沈沈情浩浩。莫將訪戴擬山陰。

各地行市 七月三十一日

△各地電報(商業通信社電稿)

倫敦銀塊	二七片一六分五
紐約銀塊	五九仙四分一
美棉	○圓五十錢 跌
上海匯水 賣	六九兩八分七
上海匯水 買	六九兩四分三
大連匯申	
上海標金	七二兩七七五 兩

△奉天取引所

●金票對小洋 八月十四日限

	前場	後場
寄	二〇三三.〇〇	……
引	二〇二五.〇〇	……
高	二〇四四.〇〇	……
低	二〇二五.〇〇	……
成交額	二四〇万	……
現物	二〇三五.〇〇	……

△大連取引所

●鈔票對金票

	前場	後場
現物	一〇三五.〇〇	一〇三二.五〇
近期寄	一〇三四.〇〇	一〇三三.五〇
引	……	……
遠期寄	一〇三三.五〇	一〇三三.〇〇
引	……	……

○大豆(鈔建)

	前場(寄)	前場(引)
七月限	……	……
八月限	六.四五	六.四九
九月限	六.四二	六.四八
十月限	六.三二	六.三五

●豆餅(鈔建)

	前場(寄)	前場(引)
八月限	二.〇二〇	二.〇二〇
九月限	二.〇〇〇	二.〇〇〇
十月限	……	……
十一月限	……	……

●豆油(鈔建)

	前場(寄)	前場(引)
八月限	……	……
十一月限	……	……

●高粱(鈔建)

	前場(寄)	前場(引)
七月限	……	……
八月限	三.三六	三.三四
九月限	三.三八	三.三九
十月限	三.四一	三.四一

△開原錢鈔

●金票對小洋

	前場	後場
現物	二〇四五.〇〇	二〇三〇.〇〇
明日	二〇四二.五〇	二〇二七.五〇
渡	二〇三三.五〇	二〇三三.五〇

●銀對小洋

	前場	後場
現物	二二一五.〇〇	二二一〇.〇〇
明日	二二一〇.〇〇	二二〇〇.〇〇
	二二〇〇.〇〇	二二〇〇.〇〇

△開原取引所

○大豆(奉小洋建)

	前場(寄)	前場(引)
八月限	三五.三〇	三四.九五
九月限	三五.一〇	三四.八〇

●高粱(奉小洋建)

	前場(寄)	前場(引)
八月限	……	……
九月限	……	……

△公主嶺取引所

●大豆(奉小洋建)

	前場(寄)	前場(引)
八月限	三九.八〇	四〇.九〇
九月限	四〇.〇〇	四〇.九〇
十月限	……	……

●高粱(奉小洋建)

	前場(寄)	前場(引)
七月限	……	……
八月限	……	……
九月限	……	……

△長春特產

●大豆(鈔票建)

	前場(寄)	前場(引)
八月限	……	……
九月限	……	……
十月限	……	……

○高粱(鈔票建)

	前場(寄)	前場(引)
八月限	八.三九	八.四一
九月限	八.六四	八.六四
十月限	……	……

△哈爾濱特產

●大豆(哈大洋建)

	前場(寄)	前場(引)
八月限	一.七〇〇	一.七〇三五
九月限	一.八〇〇	一.七八〇
十月限	一.五七五	一.五七七五

●小麥(哈大洋建)

	前場(寄)	前場(引)
八月限	一.六〇〇	一.六〇〇
九月限	一.六五〇	一.六五〇
十月限	一.六八五	一.六八五

△大阪三品

	前場	後場
七月限	……	……
八月限	……	……
九月限	……	……
十月限	……	……
十一月限	……	……
十二月限	……	……
一月限	……	……

△大阪綿絲布現物價

宝C	七圓七五
軍人	九圓九五
双宝	六圓二〇
白羊	二圓八五
鵝鳥	七圓八〇
扇面	二三一圓〇〇
福助	二三八圓〇〇

滿鐵

大連開	前八、一〇
周水子	前八、二六
金州	前八、五〇
普蘭店	前九、四三
瓦房店	前一〇、[illegible]
熊岳城	前一一、[illegible]
大石橋	後[illegible]
海城	後一、[illegible]
湯崗子	後一、[illegible]
鞍山	後[illegible]
遼陽	後二、[illegible]
蘇家屯	後二、[illegible]
奉天到	後三、[illegible]
奉天開	後三、[illegible]
鐵嶺	後四、一九
開原	後四、五一
昌圖	後五、[illegible]
四平街	後六、[illegible]
公主嶺	後七、一九
長春到	後八、[illegible]
長春開	前八、[illegible]
公主嶺	前九、[illegible]
四平街	前一〇、[illegible]
昌圖	前一一、一〇
開原	後一二、[illegible]
鐵嶺	後一二、[illegible]
奉天到	後一、[illegible]
奉天開	後一、[illegible]
蘇家屯	後一、[illegible]
遼陽	後二、[illegible]
鞍山	後三、[illegible]
湯崗子	後三、[illegible]
海城	後三、[illegible]
大石橋	後四、[illegible]
熊岳城	後五、[illegible]
瓦房店	後六、[illegible]
普蘭店	後七、[illegible]
金州	後七、[illegible]
周水子	後八、[illegible]
大連到	後八、[illegible]

實業局長感謝
青春腺
轟動世界 救人百萬

吉林雙城實業局長安鑑三君來函云啓者敝人自充實業局長以來才本綿薄體力復弱以勸導實業提倡農工晝夜勞心形神俱疲遂來飲食頓減面容枯槁體力疲憊恍惚健忘往醫診治毫無寸效力憂鬱間適友人勸服貴行代理還少新藥青春腺謂可醫敝症且效力極大因購六盒服之不意服數盒後飲食遽增體力日強精神滿足面容豐潤迄今數月鬚髮轉黑舊病全消恍如數十年前故我欣幸之下特此寄函致謝一証青春腺有返老還少之力焉

青春腺主治的病症

青春腺（獎片山（青春腺）之內分泌物集合而成故於服藥無效之生殖器性神經衰弱症。及精力消耗。全身倦怠作事厭倦。易感疲勞。不眠等。及生殖機能減退（早洩勃起力減退陰萎）性慾減退。性感缺乏。及發育不完全。新陳代謝機能衰頹症。心臟代償機能失調症消耗衰弱症　初老期衰頹　女子經脈不調　過多過少經脈閉止　不妊娠半產子宮寒冷　赤白帶下　腹痛　交接快味缺乏　及卵巢發育不良者　更有特效特別有效更據日本榮用博士就吸雅片嗎啡者之試驗報告云。服「青春腺」可逐漸減其雅片嗎啡用量。至完全戒絕。且毫無痛苦。體弱身瘦。可立即強健改色血色增進食慾振作精神實爲戒雅片最新最靈最妥善之奇品云。

◉區別◉ 男子不可服女用「青春腺」服則乳房澎大變爲女性女子不可服男用「青春腺」服則胡鬚叢生變爲男性購者注意免錯 注意免錯服

◉價格◉ 男 女 青春腺（每盒服七天）現洋四元 哈洋五元（每料服一月）現洋十六元 哈洋二十元

德國新藥 政府實驗特許專賣 特效 男用 女用 青春腺

外埠函購請寄長春日本橋通七十二番地哈德洋行貨款先匯寄費在內

恢復青春德國新藥 中國總經理 上海哈德洋行

東三省總經理 長春日本橋通七十二番 長春哈德洋行

青春腺分銷處

奉天中西藥坊　奉天大生藥房　奉天日站恒吉堂　奉天震泰報館　長春中西藥房　大連同德藥房　大連華泰藥房　大連德記全棧　富錦永濟醫院　四平街天德堂

吉林濟生藥坊　江省德泰盛　江省中西藥房　長春耀廷藥房　哈濱中西藥房　哈濱永德堂　哈濱金勒先藥房　吉林中西藥房　安達義泰隆　洮南[illegible]慶仁

奉天大成藥坊　安東瑞祥泰　綏化錦和隆　海倫錦和盛　齊齊哈爾康德記　金州志義成　旅順大德堂　營口中西藥房　呼蘭德興恒　海拉爾順洪堂

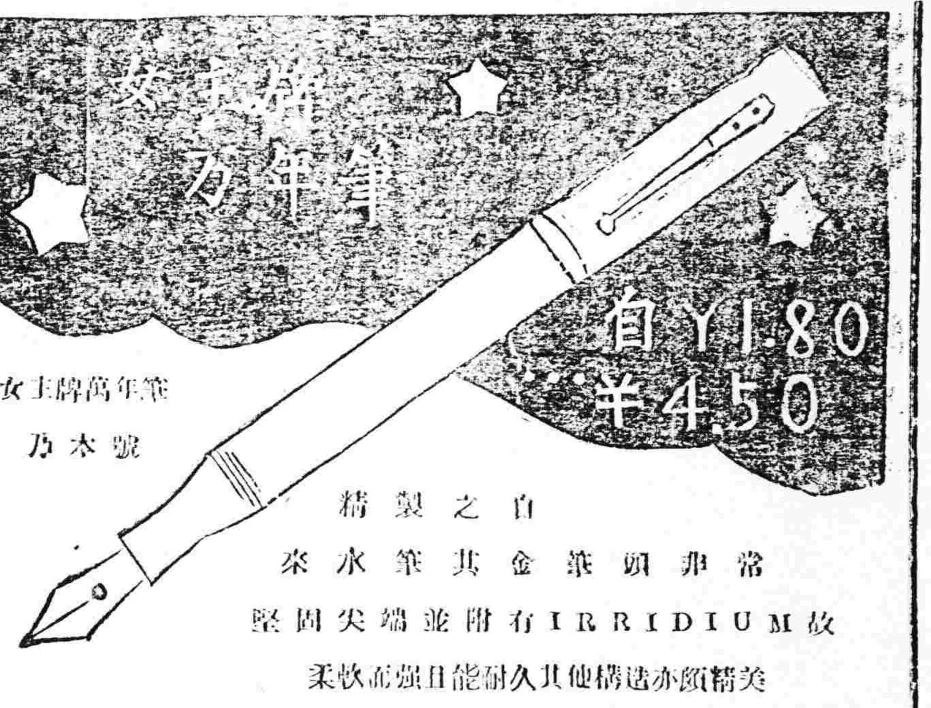

女王牌萬年筆

自Y1.80 至Y4.50

女王牌萬年筆乃本號精製之自來水筆其金筆頭非常堅固尖端並附有IRRIDIUM故柔軟而強且能耐久其他構造亦頗精美

批發零售

奉天 森洋行 春日町

硫化染料、硫化曹達、工業藥品、各種販賣、

奉天大西關 三井洋行

中電話二一五五號 日電話二二五〇番

東三省總經理

敝公司爲德國第一織造廠家代理各種彩色旗幟布料鮮艷異常用製國旗商旗美麗絕倫價廉物美欲購速洽請接

丙寅海外貿易公司

商標

各界欲製標商旗幟及團體佩章均可代爲設計打樣定期不誤盍興乎來

小西關電車路 奉天丙寅公司機械啓 電話二二一九

肇州縣公署佈告第　號

爲佈告事案據上海瑞有氏藥行總經理靳奇逢呈稱竊奇逢經理上海瑞有氏藥行歷有年所延聘醫藥名家配製一種藥品名爲黑色補丸專治男女貧血虛弱各病頗有特效曾經呈奉（內務部立案 農商部註冊）先後發給執照在案以前行銷中國哈爾濱等處設有分行其他各縣均有經銷恐有奸商偽造魚目混珠爲此呈驗印刷文件懇請鈞縣鑒核准予備案通令保護頒發佈告實爲公便等情據此查該商經售黑色補丸業經呈部請領冊照核准各有案除指令外合行佈告係爲預防偽造起見爲此佈告仰闔境人民知照此佈

中華民國[illegible]年[illegible]月[illegible]日

縣知事王贊卿

[illegible]縣公署佈告第　號

爲佈告事案據上海瑞有氏藥行總經理靳奇逢呈稱竊奇逢經理上海瑞有氏藥行歷有年所延聘醫藥名家配製一種藥品名爲黑色補丸專治男女貧血虛弱各病頗有特效曾於民國五年呈請（內務部立案 農商部註冊）先後發給執照在案敝行銷行中國全國天津大連營口長春安東哈爾濱等處設有分行其他各縣均有經理代理不下一千餘處恐有奸商偽造魚目混珠不但有損敝行利權而且有害人之生命爲此呈驗印刷文件二張懇請鈞縣准予立案備案通令保護頒發佈告發給敝行一紙實爲公便等情據此除批示呈件均悉自係正當營業應候通飭保護並頒發佈告俾衆周知可也此批附件存此批發外合行佈告仰闔邑人等一體遵照周知特佈

中華民國[illegible]年[illegible]月[illegible]日

縣知事劉蔭[illegible]

瑞有氏黑色補丸專治男女貧血　五勞七傷　氣虛咳嗽　先天不足　後天虧損　少年破身太早　夜夢遺精　常出涼汗　精冷精清　子嗣艱難　自汗盜汗　腰腹痠疼　形容枯瘦　小便夜多　年久的白濁　或婦女子白帶　及年久不受孕　凡由腎虛發生各症　服之非常有效　強精固腎　如常服體質強壯　精神充足　永保無腎虧之虞　每打大洋十元　半打五元　外埠函購郵費在內　各大埠設有分行　各大藥房凡經售西藥者均有出售

總發行上海英租界 瑞有氏藥行

東三省官銀總號廣告

本銀號資本總額奉大洋二千萬元來省重要地點及京津申各地設均有分號及通匯機關專辦匯兌押匯抵押放款貼現放款保證放款以及收受定期活期各種存款并設有倉庫以備堆存押款貨物利息匯水無不公允辦事手續異常敏捷凡蒙惠顧無任歡迎茲將總分號營業要目列載於後

●甲匯兌　本大洋匯兌券免費通匯地點

奉天▲東豐▲通遼▲通化▲洮京▲綏中▲柳河▲寬甸▲洮南▲彰武▲新立屯▲新民▲法庫▲興城▲[illegible]▲遼源▲[illegible]▲山城鎮▲[illegible]

家屯▲北鎮▲盤山▲西安▲海龍▲本溪▲台安▲鳳城▲錦西▲西豐▲海城▲臨江▲[illegible]南▲岫岩▲遼陽▲黑山▲錦縣▲義縣▲莊河▲八面城▲[illegible]

不▲安東▲鐵嶺▲營口▲四平街▲郭家店▲桓仁▲昌圖▲遼中▲復縣▲撫順▲吉林▲長春▲延吉▲哈爾濱道裏▲哈爾濱道外▲寧安▲下九台▲[illegible]

臨江▲安達站▲綏化▲開通▲雙山▲一面坡▲呼蘭▲開原城內▲雙城▲昌黎縣▲留守營

○上列地點如係匯票概免收費至於電匯手續不同匯水電費臨時商定免費匯款與收公濟平市錢號銅元票如交他行執行之匯兌券每元加匯一元

本哈爾濱現大洋券免費通匯地點 安達站▲綏化▲呼蘭 ○本哈爾濱現大活券並得在下列各處匯兌京津申銀洋款項其匯水行市臨時商定 ○奉天▲吉林▲長春▲哈爾濱道裡▲哈爾濱道外▲延吉▲寧安▲黑龍江▲黑河▲下九台▲海拉爾

乙、押匯辦理押匯各地點　奉天▲營口▲開原▲錦縣▲安東▲鐵嶺▲四平街▲海城▲遼陽▲新民▲通遼▲公主嶺▲范家屯▲大連▲吉林▲長春▲哈爾濱道裡道外▲黑河▲天津▲上海▲八面城

丙、各種放款總分號均可商作放款　奉天▲營口▲開原縣▲公主嶺▲四平街▲鐵嶺▲新民　遼陽▲通遼▲錦縣▲安東▲范家屯▲吉林▲長春▲延吉

丁、各種存款收受定存各地點　哈爾濱道裡、道外▲黑河▲黑龍江▲海拉爾▲安達站

戊、倉庫設回倉庫各地點　奉天▲營口▲公主嶺▲海城▲長春▲哈爾濱

金獅牌香煙

請吸

東亞煙草公司

奉天白塔寺東街

德慶增藥局

神效補天丹 主治先天不足後天虧損諸墟百損五勞七傷脾腎兩虧飲食無味四肢困倦筋骨酸軟面黃肌瘦咳嗽虛喘墟精補髓腎虧潮熱常出涼汗長陽種子援丹田壯元陽溫補下元之神藥也

虎骨延壽酒 主治遠年近日腰腿疼痛半身不遂口眼歪斜左癱右瘓手足麻木兼治婦人經脈不調乾血勞傷子宮寒冷久不受孕以虛勞症並皆治之常服者延年益壽長生不老之功

加味二仙丹 夫傷風下血者乃大便出血故由因臟腑積濕熱成毒風邪冒觸腸胃流熱比血逆亂榮衛失調不能攝血歸原日久不愈元氣下陷面色痿黃不思飲食無論糞前糞後遠年近日服之神效

烏雞調經丸 主治女婦經脈不調趕前錯後或多或少色淡如水黑成紫塊崩漏不止亦白帶下經前腹痛四肢無力以致經寒經閉滿腹積塊睡臥不安子宮寒冷久不受孕患此症者服之神效

玉龍化積膏 專貼男婦腰腿疼痛寒殺精聚逆氣不舒胸膈膨悶手足麻木以及氣積食積血積癥瘕痞塊痢病酒癖男子遺精疝氣小兒蟲積偏墜痔瘡等症並皆治之此膏非普通膏藥可比貼之收效甚速

琥珀安神丸 斯藥主治心血虧虛夜不成眠心忙意亂神志無定記憶力薄恍惚善忘驚悸恐慌聰耳明目調飢腸化痰涎清三焦撲咽乾和血氣滋精神強陰壯陽延年益壯功效筆難盡述誠世間之良藥也男婦老幼皆可服用

回陽化陰膏 此膏專治陰疽之類如瘰癧鼠瘡流注惡瘡石疽乳巖失榮橫痃海底髮疽是皮色不變之惡核陰疽以及疔毒魚口便毒等症皆治之凡用此膏如瘡破者能拔毒生肌未破者內消而愈

益母還魂丹 主治婦女久病纏身腰腿疼痛赤白帶下面黃肌瘦心忙驚悸咳嗽氣短朝發夕熱臍腹疼痛胸膈脹滿脾虛胃弱經水不調趕前錯後經色不正難產胞衣不下胎前產後一切之症稱女界之聖藥也常服此丹功莫大焉每服一丸黃酒送下

本號批發各種生熟藥材至製專門成藥外埠城鎮均有代理函購郵寄自備今欲便利主顧起見分設工業區新市康街德慶增藥材柒莊聘請醫士王峻芝午前在本號診視午後即往分號恐未遐知特此聲明中國電話二九二號